



# แผนพัฒนาท้องถิ่นฉบับที่ ๒

พ.ศ.๒๕๖๖ – ๒๕๗๐

บททวน ครั้งที่ ๑/๒๕๖๖



Designed by Pngtree

งานนโยบายและแผน  
สำนักปลัด

องค์การบริหารส่วนตำบลครน

KRON SUBDISTRICT ADMINISTRATIVE ORGANIZATION

## คำนำ

กระทรวงมหาดไทยได้กำหนดแนวทางการจัดทำแผนพัฒนาขององค์กรปกครองส่วนท้องถิ่น ตามระเบียบกระทรวงมหาดไทยว่าด้วยการจัดทำแผนพัฒนาขององค์กรปกครองส่วนท้องถิ่นพ.ศ. ๒๕๔๘ และที่แก้ไขเพิ่มเติม โดยกำหนดให้องค์กรปกครองส่วนท้องถิ่นจัดทำแผนพัฒนาท้องถิ่น(พ.ศ.๒๕๖๖ - ๒๕๗๐) ซึ่งได้มีการชักซ้อมตามหนังสือกระทรวงมหาดไทย ด่วนที่สุด ที่ มท ๐๘๑๐.๓/ว ๗๔๖๗ ลงวันที่ ๑๔ ธันวาคม ๒๕๖๓ โดยให้จัดทำหรือทบทวนให้แล้วเสร็จภายใน ๑๒๐ วัน นับแต่วันประกาศราชกิจจานุเบกษา แผนพัฒนาเศรษฐกิจและสังคมแห่งชาติ ฉบับที่ ๑๓ คณะกรรมการพัฒนาองค์การบริหารส่วนตำบลนครนและประชาคมระดับตำบลได้พิจารณาและมีมติเห็นชอบในการจัดทำ/ทบทวนแผนพัฒนาท้องถิ่น(พ.ศ.๒๕๖๖ - ๒๕๗๐) ขององค์การบริหารส่วนตำบลนครน ซึ่งคณะกรรมการสนับสนุนการจัดทำแผนพัฒนาองค์การบริหารส่วนตำบลนครนได้รวบรวมแนวทางและข้อมูลนำมาจัดทำร่างแผนพัฒนาท้องถิ่นดังกล่าวเสนอให้คณะกรรมการพัฒนาองค์การบริหารส่วนตำบลนครนแล้ว เสนอผู้บริหารท้องถิ่นได้พิจารณาอนุมัติร่างแผนพัฒนาท้องถิ่นและประกาศใช้แผนพัฒนาท้องถิ่นต่อไป

คณะกรรมการพัฒนาองค์การบริหารส่วนตำบลนครน หวังเป็นอย่างยิ่งว่าองค์การบริหารส่วนตำบลนครน จะได้นำแผนพัฒนาท้องถิ่นฉบับที่ ๒(พ.ศ.๒๕๖๖ - ๒๕๗๐)ทบทวน ครั้งที่ ๑/๒๕๖๖ ขององค์การบริหารส่วนตำบลนครน ไปใช้เป็นแนวทางในการจัดงบประมาณรายจ่ายประจำปี งบประมาณรายจ่ายเพิ่มเติม งบประมาณจากเงินสะสม งบประมาณตามแผนความต้องการของงบลงทุนเพื่อการพัฒนาองค์การบริหารส่วนตำบลนครน เงินอุดหนุนเฉพาะกิจและงบประมาณเงินอุดหนุนให้แก่หน่วยงานอื่น สามารถตอบสนองความต้องการของประชาชนในเขตองค์การบริหารส่วนตำบลนครนได้อย่างมีประสิทธิภาพต่อไป

องค์การบริหารส่วนตำบลนครน

## สารบัญ

	หน้า	
<b>ส่วนที่ ๑</b>	<b>สภาพทั่วไปและข้อมูลพื้นฐาน</b>	<b>๑</b>
	๑. ด้านกายภาพ	๑
	๒. ด้านการเมือง/การปกครอง	๓
	๓. ประชากร	๔
	๔. สภาพทางสังคม	๔
	๕. ระบบบริการพื้นฐาน	๘
	๖. ระบบเศรษฐกิจ	๙
	๗. ศาสนา ประเพณี วัฒนธรรม	๑๐
	๘. ทรัพยากรธรรมชาติ	๑๑
<b>ส่วนที่ ๒</b>	<b>ยุทธศาสตร์องค์กรปกครองส่วนท้องถิ่น</b>	<b>๑๒</b>
	๑. ความสัมพันธ์ระหว่างแผนพัฒนาระดับมหภาค	๑๒
	๒. ยุทธศาสตร์ขององค์กรปกครองส่วนท้องถิ่น	๓๐
	๓. การวิเคราะห์เพื่อพัฒนาท้องถิ่น	๓๖
<b>ส่วนที่ ๓</b>	<b>การนำแผนพัฒนาท้องถิ่นไปสู่การปฏิบัติ</b>	<b>๔๐</b>
	๑. ยุทธศาสตร์การพัฒนาและแผนงาน	๔๐
	๒. บัญชีโครงการพัฒนาท้องถิ่น	๔๖
<b>ส่วนที่ ๔</b>	<b>การติดตามและประเมินผล</b>	<b>๑๖๙</b>
	๑. การติดตามและประเมินผลยุทธศาสตร์	๑๖๙
	๒. การติดตามและประเมินผลโครงการ	๑๗๐
	๓. สรุปผลการพัฒนาท้องถิ่น	๑๗๐
	๔. ข้อเสนอแนะในการจัดทำแผนพัฒนาท้องถิ่นในอนาคต	๑๗๒

\*\*\*\*\*



## ๒) ลักษณะภูมิประเทศ

ตำบลครนตั้งอยู่บนพื้นที่เป็นที่ราบสูงและภูเขา ทางทิศตะวันตกและลาดต่ำไปทางทิศตะวันออก สภาพพื้นดินโดยทั่วไปเป็นดินร่วนและดินเหนียวปนทราย มีภูเขาและป่าไม้เบญจพรรณมากมายหลายชนิด ทางด้านตะวันตกมีภูเขาสลับซับซ้อนเรียงรายยาวจากเหนือไปได้ เรียกว่าทิวเขาตะนาวศรี

## ๓) ลักษณะภูมิอากาศ

ตำบลครนได้รับอิทธิพลลมมรสุมตะวันตกเฉียงใต้และลมมรสุมตะวันตกเฉียงเหนือ เป็นเหตุให้มีฤดูกาลเพียงสองฤดู คือ

๑) ฤดูร้อน เริ่มตั้งแต่เดือนกุมภาพันธ์ - กลางเดือนพฤษภาคม เป็นช่วงเปลี่ยนมรสุมหลังจากมรสุมตะวันออกเฉียงเหนืออ่อนกำลังลง

๒) ฤดูฝน เริ่มตั้งแต่กลางเดือนพฤษภาคม - กลางเดือนธันวาคม ซึ่งเป็นช่วงที่ลมมรสุมตะวันตกเฉียงใต้ จากทะเลอันดามัน เป็นมวลอากาศที่มีความชื้นสูง และเปลี่ยนเป็นลมมรสุมตะวันออกเฉียงเหนือจึงทำให้เกิดฝนตกชุกมีปริมาณน้ำฝนอยู่ในช่วง ๑,๕๕๓ - ๒,๓๔๔ มิลลิเมตร สำหรับอุณหภูมิต่ำสุดเฉลี่ยโดยประมาณ ๒๗.๓ องศาเซลเซียส อุณหภูมิสูงสุดเฉลี่ย ๓๔.๘ องศาเซลเซียส อุณหภูมิต่ำสุดเฉลี่ย ๒๑.๖ องศาเซลเซียส ความชื้นสัมพัทธ์เฉลี่ยสูงสุด ๙๗ เปอร์เซ็นต์ เฉลี่ยต่ำสุด ๔๙ เปอร์เซ็นต์ ความชื้นสัมพัทธ์เฉลี่ยทั้งปี ๘๑ เปอร์เซ็นต์

## ๔) ลักษณะของดิน

### ข้อมูลกลุ่มชุดดิน ตามความเหมาะสมของดินและคุณภาพ

กลุ่มดินตามรายงานแผนที่ตามความเหมาะสมของดิน กับพืชเศรษฐกิจเบื้องต้นซึ่งจัดทำโดยกรมพัฒนาที่ดิน กระทรวงเกษตรและสหกรณ์ จัดพิมพ์ครั้งที่ ๒ โดยปรับปรุงแก้ไขข้อมูลแผนที่และจัดรวบรวมดินทั้งประเทศ ให้เป็นมาตรฐานเดียวกัน คือมี ๖๒ กลุ่มชุดดิน ซึ่งจัดทำให้สอดคล้องกับนโยบายการพัฒนาทรัพยากรมนุษย์คุณภาพชีวิตและสิ่งแวดล้อม ในส่วนของการพัฒนาและมาตรฐาน การบริหารและการจัดการทรัพยากรที่ดิน ได้บอกว่า ตำบลครนประกอบด้วยกลุ่มดิน ดังนี้

หน่วยดินที่ ๖๒ เป็นกลุ่มชุดดินที่มีมากที่สุด ซึ่งเป็นพื้นที่ ที่เป็นภูเขาควรสงวนไว้เป็นธรรมชาติและแหล่งน้ำลำธาร

หน่วยดินที่ ๕๑ เป็นกลุ่มชุดดินที่มีมาก รองลงมาเป็นอันดับสองของตำบลเป็นบริเวณที่ลาดเชิงเขา หรือเนินเขาต่างๆเป็นดินต้น มีการระบายน้ำดี มีปัญหาเกี่ยวกับการชะล้างพังทลายของหน้าดิน ดินที่มีความอุดมสมบูรณ์ต่ำ พืชที่เหมาะสมแก่การปลูกพืชได้แก่ เงาะ มังคุด ทุเรียน พืชไร่

หน่วยดินที่ ๕๓ เป็นกลุ่มชุดดินที่มีมากเป็นลำดับที่สามของตำบล เป็นบริเวณพื้นที่ลูกคลื่นหรือเนินเขา เป็นดินลูกรัง หรือดินปนเศษหินผุ พืชที่เหมาะสมในการเพาะปลูกได้แก่ ยางพารา ปาล์มน้ำมัน กาแฟ โกโก้ ส้มเขียวหวาน สับปะรด รองลงมาคือ เงาะ มังคุด ทุเรียน พืชผัก

หน่วยดินที่ ๕๐ เป็นกลุ่มดินที่มีมาก เป็นลำดับที่สี่ ของตำบล สภาพพื้นที่เป็นลูกคลื่นลอนลาดจนถึง เนินเขา เป็นดินสีปานกลางประเภทดินร่วนมีการระบายน้ำดี พืชที่เหมาะสมแก่การเพาะปลูกได้แก่ ยางพารา มะพร้าว มะม่วงหิมพานต์ ปาล์มน้ำมัน เงาะ มังคุด ทุเรียน พืชไร่ต่างๆ

## (๒.) ด้านการเมือง/การปกครอง

## ๑) เขตการปกครอง

มีจำนวน ๑๔ หมู่บ้าน ซึ่งอยู่ในเขต องค์การบริหารส่วนตำบล เต็มทั้งหมู่บ้าน รวม ๑๔ หมู่

หมู่ที่ ๑ บ้านนาเหียง	หมู่ที่ ๘ บ้านเขาล้าน
หมู่ที่ ๒ บ้านพะจูน	หมู่ที่ ๙ บ้านเขาหลัก
หมู่ที่ ๓ บ้านครน	หมู่ที่ ๑๐ บ้านปลายกริม
หมู่ที่ ๔ บ้านไทรล่า	หมู่ที่ ๑๑ บ้านช่องรอก
หมู่ที่ ๕ บ้านน้ำฉา	หมู่ที่ ๑๒ บ้านคู
หมู่ที่ ๖ บ้านห้วยแห้ง	หมู่ที่ ๑๓ บ้านควนสามัคคี
หมู่ที่ ๗ บ้านแก่งตะเคียน	หมู่ที่ ๑๔ บ้านช่องพงษ์

## ๒) การเลือกตั้ง

การเลือกตั้งผู้บริหารและสมาชิกสภาองค์การบริหารส่วนตำบลครน ตามพระราชบัญญัติสภาตำบลและองค์การบริหารส่วนตำบล พ.ศ.๒๕๓๗ และที่แก้ไขเพิ่มเติมจนถึงปัจจุบัน มีจำนวน ๑๔ หมู่บ้าน หากมีการเลือกตั้งในครั้งหน้า จะมีผู้บริหารท้องถิ่น(นายกองค์การบริหารส่วนตำบล) จำนวน ๑ คน จะมีการเลือกตั้งสมาชิกสภาองค์การบริหารส่วนตำบล หมู่บ้านละ ๑ คน ๑๔ หมู่บ้าน รวมเป็น ๑๔ คน

## (๓.) ประชากร

## ๑) ข้อมูลเกี่ยวกับจำนวนประชากร

สรุปจำนวนประชากร	ปี ๒๕๖๒	ปี ๒๕๖๓	ปี ๒๕๖๔	ปี ๒๕๖๕	ปี ๒๕๖๖
จำนวนประชากร(คน)	๙,๙๘๖	๙,๙๗๕	๑๐,๐๑๒	๑๐,๐๒๑	๑๐,๐๔๐

- จากข้อมูลที่ผ่านมาจำนวนประชากรในเขตพื้นที่ตำบลครน มีจำนวนเพิ่มขึ้นคิดเป็นร้อยละ ๐.๑๘ โดยเฉลี่ย
- ซึ่งมีแนวโน้ม จำนวนประชากรเพิ่มขึ้นทุกปี

## ๒) ช่วงอายุและจำนวนประชากร

ตำบลครน มีประชากรทั้งสิ้น ๑๐,๐๔๐ คน แยกเป็น ชาย ๕,๐๗๑ คน หญิง ๔,๙๖๙ คน จำนวน ๔,๗๖๗ คริวเรือน ความหนาแน่นเฉลี่ย ๘๒.๘๑ คน / ตารางกิโลเมตร

## ตารางแสดงข้อมูลประชากรตำบลครน

หมู่ที่	บ้าน	จำนวนครัวเรือน	จำนวนประชากร		รวม	หมายเหตุ
			ชาย	หญิง		
๑	นาเหียง	๔๐๖	๔๖๑	๔๖๐	๙๒๑	
๒	พะจูน	๒๕๒	๓๐๙	๒๙๘	๖๐๗	
๓	ครน	๓๒๔	๓๗๕	๓๗๔	๗๔๙	
๔	ไทรล่า	๕๓๖	๖๓๙	๖๒๒	๑,๒๖๑	
๕	น้ำฉา	๔๖๘	๔๓๓	๔๖๑	๘๙๔	
๖	ห้วยแห้ง	๓๐๓	๓๓๖	๓๓๕	๖๗๑	
๗	แก่งตะเคียน	๒๖๙	๒๙๗	๒๔๕	๕๒๔	
๘	เขาล้าน	๒๖๑	๒๖๑	๒๔๔	๕๐๕	
๙	เขาหลัก	๒๒๖	๒๑๒	๑๙๓	๔๐๕	

หมู่ที่	บ้าน	จำนวนครัวเรือน	จำนวนประชากร		รวม	หมายเหตุ
			ชาย	หญิง		
๑๐	ปลายกริม	๓๖๒	๓๗๕	๓๓๙	๗๑๔	
๑๑	ช่องรือ	๒๗๖	๓๔๒	๓๔๗	๖๘๙	
๑๒	คู	๕๒๑	๕๐๘	๕๖๗	๘๗๕	
๑๓	ควนสามัคคี	๓๒๘	๓๘๑	๓๖๐	๗๔๑	
๑๔	ช่องพงษ์	๒๓๕	๒๔๒	๒๒๕	๔๖๖	
รวม		๔,๗๖๗	๕,๐๗๑	๔,๙๖๙	๑๐,๐๔๐	

(ที่มา : สำนักบริหารการทะเบียน กรมการปกครอง ข้อมูล ณ วันที่ ๒๗ เดือน มกราคม พ.ศ. ๒๕๖๖)

ประชากรตำบลครนตามฐานข้อมูลทะเบียนราษฎร ณ วันที่ ๒๗ เดือนมกราคม พ.ศ. ๒๕๖๕ สามารถแยกตามช่วงอายุได้ ดังนี้

ช่วงอายุ	เพศ		หมายเหตุ
	ชาย	หญิง	
จำนวนประชากรเยาวชน	๑,๑๓๔	๑,๐๕๒	อายุต่ำกว่า ๑๘ ปี
จำนวนประชากร	๓,๒๑๒	๓,๑๔๘	อายุ ๑๘ - ๖๐ ปี
จำนวนประชากรผู้สูงอายุ	๗๒๕	๗๖๙	อายุมากกว่า ๖๐ ปี
รวม	๕,๐๗๑	๔,๙๖๙	

#### (๔.) สภาพทางสังคม

ตำบลครน มีพื้นที่ ๑๓๑.๒๓ ตารางกิโลเมตร มีจำนวน ๑๔ หมู่บ้าน วันที่ ๒๗ เดือนมกราคม พ.ศ.๒๕๖๖ มีประชากรทั้งสิ้น ๑๐,๐๔๐ คน แยกเป็น ชาย ๕,๐๗๑ คน หญิง ๔,๙๖๙ คน ความหนาแน่นเฉลี่ย ๘๒.๘๑ คน/ตารางกิโลเมตร

##### ๑) การศึกษา มีสถานศึกษา จำนวน ๑๒ แห่ง ประกอบด้วย

๔.๑.๑ โรงเรียนระดับประถม ๖ โรง ได้แก่ โรงเรียนบ้านนาเหรียญ,โรงเรียนวัดจันทราวาส, โรงเรียนบ้านไทรล่า,โรงเรียนบ้านน้ำฉา,โรงเรียนบ้านคู และโรงเรียน ตชด.บ้านควนสามัคคี

๔.๑.๒ โรงเรียนขยายโอกาส ๑ โรง คือ โรงเรียนบ้านเขาล้าน

๔.๑.๓ โรงเรียนระดับมัธยม ๑ โรง คือ โรงเรียนครนพิทยาคม

๔.๑.๔ ศูนย์พัฒนาเด็กเล็ก ๔ ศูนย์ ได้แก่ศูนย์พัฒนาเด็กเล็ก อบต.ครน,ศูนย์พัฒนาเด็กเล็กบ้านช่องรือ,ศูนย์พัฒนาเด็กเล็กบ้านควนสามัคคี,ศูนย์พัฒนาเด็กเล็กบ้านปลายกริม

๔.๑.๕ ศูนย์การศึกษานอกระบบและการศึกษาตามอัธยาศัย ตำบลครน ๑ แห่ง ตั้งอยู่บริเวณศูนย์ข้อมูลข่าวสารประจำหมู่ที่ ๙ บ้านเขาหลัก

๔.๑.๖ ศูนย์การเรียนชุมชน ๑ แห่ง คือ ศูนย์เศรษฐกิจพอเพียง หมู่ที่ ๒ บ้านพะงุ้น

๔.๑.๗ ที่อ่านหนังสือพิมพ์ ๖ แห่ง ประกอบด้วยพื้นที่ หมู่ที่ ๑ บ้านนาเหรียญ,หมู่ที่ ๓ บ้านครน,หมู่ที่ ๔ บ้านไทรล่า,หมู่ที่ ๕ บ้านน้ำฉา และหมู่ที่ ๑๒ บ้านคู

**๒) สาธารณสุข จำนวน ๓ แห่งโรงพยาบาลส่งเสริมสุขภาพตำบล ๓ แห่ง ได้แก่**

๔.๒.๑ โรงพยาบาลส่งเสริมสุขภาพตำบลครน ตั้งอยู่หมู่ที่ ๓ บ้านครน

๔.๒.๒ โรงพยาบาลส่งเสริมสุขภาพตำบลบ้านน้ำฉา ตั้งอยู่หมู่ที่ ๕ บ้านน้ำฉา

๔.๒.๓ โรงพยาบาลส่งเสริมสุขภาพตำบลบ้านควนสามัคคี ตั้งอยู่หมู่ที่ ๑๓ บ้านควนสามัคคี

และมีอัตราการมีและใช้ส้วมราดน้ำ ๑๐๐ %

**๓) ด้านอาชญากรรม**

ในพื้นที่ตำบลครน อำเภอสวี มีที่พักสายตรวจ ๒ แห่ง ได้แก่ที่พักสายตรวจบ้านครน หมู่ที่ ๓ และ ที่พักสายตรวจบ้านน้ำฉา หมู่ที่ ๕ และศูนย์ อปพร. ๑ ศูนย์ ที่ อบต.ครน ปัญหาอาชญากรรมในพื้นที่ตำบล ครนเกิดขึ้นจำนวนน้อยมาก แต่มีเหตุการณ์ลักขโมยทรัพย์สินประชาชน ซึ่งการดำเนินการป้องกันการเกิดเหตุดังกล่าวคือการติดตั้งกล้องวงจรปิดในจุดที่เป็นที่สาธารณะ รวมทั้ง ได้ตั้งจุดตรวจ จุดสกัด จุดบริการ ในช่วงเทศกาลที่มีวันหยุดหลายวันเพื่ออำนวยความสะดวกให้กับประชาชน

**๔) ยาเสพติด**

จากสถิติข้อมูลคดีอาญา ๔ กลุ่ม ปี ๒๕๖๓ (ข้อมูลถึงวันที่ ๒๓ กรกฎาคม ๒๕๖๓) จังหวัดชุมพร มีคดีที่รัฐเป็นผู้เสียหายเกิดขึ้นมากที่สุด คิดเป็นร้อยละ ๖๒ รองลงมาเป็นคดียาเสพติด และคดีประเภทรฐานความผิดพิเศษ คิดเป็นร้อยละ ๒๘ และ ๘ ตามลำดับ สำหรับคดียาเสพติดในภาพรวมอยู่ในระดับที่ไม่รุนแรง แต่ยังมีการแพร่ระบาดในทุกพื้นที่โดยเฉพาะพื้นที่อำเภอเมืองชุมพร อำเภอหลังสวน และอำเภอท่าแซะ อย่างไรก็ตาม จังหวัดชุมพร ได้มีการเฝ้าระวังโดยมีการตั้งด่านตรวจยาเสพติดในเส้นทางสายหลัก ๒ ด่านตรวจ คือ ด่านตรวจยาเสพติดชุมพร ของ นปส.ชุมพร (บช.ปส.) และด่านตรวจบ้านพละ ภ.จว.ชุมพร ในช่วงเวลา ที่ผ่านมาสามารถสกัดจับกุมยาเสพติดได้เป็นจำนวนมาก

ปัญหายาเสพติดในตำบลครน พบว่าตำบลครนมีผู้ที่ถูกจับกุมคดีเกี่ยวกับยาเสพติด แต่เมื่อเทียบกับพื้นที่อื่นถือว่าน้อย เหตุผลก็เนื่องมาจากว่าได้รับความร่วมมือกับทางผู้นำ ประชาชน หน่วยงานขององค์การบริหารส่วนตำบลที่ช่วยสอดส่องดูแลอยู่เป็นประจำ การแก้ไขปัญหาขององค์การบริหารส่วนตำบลสามารถทำได้เฉพาะตามอำนาจหน้าที่เท่านั้น เช่นการณรงค์ การประชาสัมพันธ์ การแจ้งเบาะแส การฝึกอบรมให้ความรู้

**๕) การสังคมสงเคราะห์**

องค์การบริหารส่วนตำบลครน ได้ดำเนินการด้านสังคมสงเคราะห์ ดังนี้

- ๑ ดำเนินการจ่ายเบี้ยยังชีพให้กับผู้สูงอายุ ผู้พิการ และผู้ป่วยเอดส์
๒. รับลงทะเบียนและประสานโครงการเงินอุดหนุนเพื่อการเลี้ยงดูเด็กแรกเกิด
๓. ประสานการทำบัตรผู้พิการ
๔. ตั้งโครงการช่วยเหลือผู้ยากจน ยากไร้ รายได้น้อย และผู้ด้อยโอกาสไร้ที่พึ่ง
๕. ตั้งโครงการปรับปรุงซ่อมแซมบ้านผู้ยากไร้



สรุปผลการจัดเก็บข้อมูลความจำเป็นพื้นฐาน ปี ๒๕๖๕ ระดับตำบล  
ตำบลครน อำเภอสวี จังหวัดชุมพร ภาคใต้ ประเทศไทย

ตัวชี้วัด ข้อมูลความจำเป็นพื้นฐาน	จำนวน ที่สำรวจทั้งหมด	ผ่านเกณฑ์		ไม่ผ่านเกณฑ์	
		จำนวน	ร้อยละ	จำนวน	ร้อยละ
<b>หมวดที่ ๑ สุขภาพ มี ๗ ตัวชี้วัด</b>					
๑. เด็กแรกเกิดมีน้ำหนัก ๒,๕๐๐ กรัมขึ้นไป	๑๓ คน	๑๓ คน	๑๐๐.๐๐	๐ คน	๐.๐๐
๒. เด็กแรกเกิดได้กินนมแม่อย่างเดียวอย่างน้อย ๖ เดือนแรกติดต่อกัน	๙ คน	๙ คน	๑๐๐.๐๐	๐ คน	๐.๐๐
๓. เด็กแรกเกิดถึง ๑๒ ปี ได้รับวัคซีนป้องกันโรคครบตามตารางสร้างเสริมภูมิคุ้มกันโรค	๗๒๘ คน	๗๒๘ คน	๑๐๐.๐๐	๐ คน	๐.๐๐
๔. คริวเรือนกินอาหารถูกสุขลักษณะปลอดภัยและได้มาตรฐาน	๒,๑๒๕ คริว.	๒,๑๒๕ คริว.	๑๐๐.๐๐	๐ คริว.	๐.๐๐
๕. คริวเรือนมีการใช้ยาเพื่อบำบัด บรรเทาอาการเจ็บป่วยเบื้องต้นอย่างเหมาะสม	๒,๑๒๕ คริว.	๒,๑๒๕ คริว.	๑๐๐.๐๐	๐ คริว.	๐.๓๐
๖. คนอายุ ๓๕ ปีขึ้นไป ได้รับการตรวจสุขภาพประจำปี	๓,๘๐๐ คน	๓,๗๕๑ คน	๙๘.๗๑	๔๙ คน	๑.๒๙
๗. คนอายุ ๖ ปีขึ้นไป ออกกำลังกายอย่างน้อยสัปดาห์ละ ๓ วัน ๆ ละ ๓๐ นาที	๖,๐๓๐ คน	๖,๐๒๕ คน	๙๙.๙๒	๕ คน	๐.๐๘
<b>หมวดที่ ๒ สภาพแวดล้อม มี ๗ ตัวชี้วัด</b>					
๘. คริวเรือนมีความมั่นคงในที่อยู่อาศัย และบ้านมีสภาพคงทนถาวร	๒,๑๒๕ คริว.	๒,๑๒๕ คริว.	๑๐๐.๐๐	๐ คริว.	๐.๐๐
๙. คริวเรือนมีน้ำสะอาดสำหรับดื่มและบริโภคเพียงพอตลอดปีอย่างน้อยคนละ ๕ ลิตรต่อวัน	๒,๑๒๕ คริว.	๒,๑๒๕ คริว.	๑๐๐.๐๐	๐ คริว.	๐.๐๐
๑๐. คริวเรือนมีน้ำใช้เพียงพอตลอดปีอย่างน้อยคนละ ๔๕ ลิตรต่อวัน	๒,๑๒๕ คริว.	๒,๑๒๕ คริว.	๑๐๐.๐๐	๐ คริว.	๐.๐๐
๑๑. คริวเรือนมีการจัดบ้านเรือนเป็นระเบียบเรียบร้อย สะอาดและถูกสุขลักษณะ	๒,๑๒๕ คริว.	๒,๑๒๕ คริว.	๑๐๐.๐๐	๐ คริว.	๐.๐๐
๑๒. คริวเรือนไม่ถูกรบกวนจากมลพิษ	๒,๑๒๕ คริว.	๒,๐๘๔ คริว.	๙๘.๐๗	๔๑ คริว.	๑.๙๓
๑๓. คริวเรือนมีการป้องกันอุบัติเหตุและภัยธรรมชาติอย่างถูกวิธี	๒,๑๒๕ คริว.	๒,๑๑๑ คริว.	๙๙.๓๔	๑๔ คริว.	๐.๖๖
๑๔. คริวเรือนมีความปลอดภัยในชีวิตและทรัพย์สิน	๒,๑๒๕ คริว.	๒,๑๒๑ คริว.	๙๙.๘๑	๔ คริว.	๐.๑๙

หมวดที่ ๓ การศึกษา มี ๕ ตัวชี้วัด					
๑๕. เด็กอายุ ๓ - ๕ ปี ได้รับการเลี้ยงดูเตรียมความพร้อมก่อนวัยเรียน	๑๖๑ คน	๑๖๑ คน	๑๐๐.๐๐	๐ คน	๐.๐๐
๑๖. เด็กอายุ ๖ -๑๔ ปี ได้รับการศึกษาภาคบังคับ ๙ ปี	๖๙๒ คน	๖๙๑ คน	๙๘.๘๖	๑ คน	๐.๑๔
๑๗. เด็กจบชั้น ม.๓ ได้เรียนต่อชั้น ม.๔ หรือเทียบเท่า	๕๖ คน	๕๖ คน	๑๐๐.๐๐	๐ คน	๐.๐๐
๑๘. คนในครัวเรือนที่จบการศึกษาภาคบังคับ ๙ ปี ที่ไม่ได้เรียนต่อและยังไม่มีงานทำ ได้รับการฝึกอบรมด้านอาชีพ	๗ คน	๗ คน	๑๐๐.๐๐	๐ คน	๐.๐๐
๑๙. คนอายุ ๑๕ - ๕๙ ปี อ่าน เขียนภาษาไทย และคิดเลขอย่างง่ายได้	๓,๙๖๗ คน	๓,๙๖๒ คน	๙๙.๘๗	๕ คน	๐.๑๓
หมวดที่ ๔ การมีงานทำและรายได้ มี ๔ ตัวชี้วัด					
๒๐. คนอายุ ๑๕ - ๕๙ ปี มีอาชีพและรายได้	๓,๕๔๙ คน	๓,๕๔๙ คน	๑๐๐.๐๐	๐ คน	๐.๐๐
๒๑. คนอายุ ๖๐ ปีขึ้นไป มีอาชีพและรายได้	๑,๓๖๒ คน	๑,๓๖๑ คน	๙๙.๙๓	๑ คน	๐.๐๗
๒๒. รายได้เฉลี่ยของคนในครัวเรือนต่อปี	๒,๑๒๕ คร.	๒,๑๒๑ คร.	๙๙.๘๑	๔ คร.	๐.๑๙
๒๓. ครัวเรือนมีการเก็บออมเงิน	๒,๑๒๕ คร.	๑,๙๐๗ คร.	๘๙.๗๔	๒๑๘ คร.	๑๐.๒๖
หมวดที่ ๕ ค่านิยม มี ๘ ตัวชี้วัด					
๒๔. คนในครัวเรือนไม่ดื่มสุรา	๖,๒๔๐ คน	๕,๙๕๑ คน	๙๕.๓๗	๒๘๙ คน	๔.๖๓
๒๕. คนในครัวเรือนไม่สูบบุหรี่	๖,๒๔๐ คน	๕,๔๙๐ คน	๘๗.๙๘	๗๕๐ คน	๑๒.๐๒
๒๖. คนอายุ ๖ ปีขึ้นไป ปฏิบัติกิจกรรมทางศาสนาอย่างน้อยสัปดาห์ละ ๑ ครั้ง	๖,๐๓๐ คน	๖,๐๑๑ คน	๙๙.๖๘	๑๙ คน	๐.๓๒
๒๗. ผู้สูงอายุ ได้รับการดูแลจากครอบครัว ชุมชน ภาครัฐหรือภาคเอกชน	๑,๓๗๑ คน	๑,๓๗๑ คน	๑๐๐.๐๐	๐ คน	๐.๐๐
๒๘. ผู้พิการ ได้รับการดูแลจากครอบครัว ชุมชน ภาครัฐหรือภาคเอกชน	๙๔ คน	๙๔ คน	๑๐๐.๐๐	๐ คน	๐.๐๐
๒๙. ผู้ป่วยโรคเรื้อรัง ได้รับการดูแลจากครอบครัว ชุมชน ภาครัฐหรือภาคเอกชน	๑๖๑ คน	๑๖๑ คน	๑๐๐.๐๐	๐ คน	๐.๐๐

หมวดที่ ๕ คำนิยม มี ๘ ตัวชี้วัด					
๓๐. คริวเรือมีส่วนร่วมทำกิจกรรม สาธารณะเพื่อประโยชน์ของชุมชน หรือท้องถิ่น	๒,๑๒๕ คร.	๒,๐๘๗ คร.	๙๘.๒๑	๓๘ คร.	๑.๗๙
๓๑. ครอบครัวมีความอบอุ่น	๒,๑๒๕ คร.	๒,๑๑๓ คร.	๙๙.๕๕	๑๒ คร.	๐.๕๖

## (๕.) ระบบบริการพื้นฐาน

### ๑) การคมนาคมขนส่ง(ทางบก,ทางน้ำ,ทางราง ฯลฯ)

จังหวัดชุมพรมีถนนสายหลักคือ ทางหลวงหมายเลข ๔ ผ่านแยกปฐมพรไปทางตะวันตกสู่จังหวัดระนอง พังงา ภูเก็ต และทางหลวงหมายเลข ๔๑ ผ่านชุมพร เลียบชายฝั่งตะวันออกไปยังจังหวัดสุราษฎร์ธานีและจังหวัดภาคใต้ โดยทางหลวงหมายเลข ๔๑ ได้ผ่านพื้นที่ของตำบลครน ได้แก่ หมู่ที่ ๒,๓ และหมู่ที่ ๑๒ การคมนาคมขนส่งในตัวตำบลครนสามารถเดินทางโดยใช้รถยนต์ตามทางหลวงแผ่นดินหมายเลข ๔๑ ระยะห่างจากตัวจังหวัดชุมพร ประมาณ ๔๐ กิโลเมตร และห่างจากตั้งอำเภอสวี ประมาณ ๘ กิโลเมตร

สำหรับการคมนาคม รถไฟ นั้น ตำบลครนที่หยุดรถไฟบ้านครน ซึ่งตั้งอยู่ที่ หมู่ที่ ๓ ระยะห่างจากสถานีรถไฟจังหวัดชุมพร ประมาณ ๔๐ กิโลเมตร

### ๒) การไฟฟ้า

ในพื้นที่ตำบลครน มีไฟฟ้าใช้ทั้ง ๑๔ หมู่บ้าน โดยมีจำนวนครัวเรือนที่มีไฟฟ้าใช้ ๓,๙๖๐ ครัวเรือน ปัญหาในเรื่องของกระแสไฟฟ้าตกเป็นปัญหาที่สำคัญโดยเฉพาะช่วงฤดูร้อนซึ่งประชาชนใช้ไฟฟ้าในการทำการเกษตร แก้วไขโดยการขยายเขตไฟฟ้าเป็นสามเฟสและเพิ่มหม้อแปลงไฟฟ้า และปัญหาไฟฟ้าส่องสว่างสาธารณะที่ยังไม่ครบทุกพื้นที่บริเวณถนน/จุดเสี่ยง

### ๓) การประปา

การประปา องค์การบริหารส่วนตำบลมีกิจการประปาในการบริหารเองและอีกส่วนหนึ่งหมู่บ้านบริหารจัดการเอง สามารถให้บริการ และมีน้ำใช้ตลอดเกือบทั้งปี ปัญหาคือ มีข้อร้องเรียนเรื่องน้ำประปาขุ่นบ่อยครั้ง สาเหตุเนื่องจากแหล่งน้ำที่นำมาใช้ผลิตน้ำขุ่นอย่างมาก และไม่มีแหล่งน้ำดิบในการผลิตประปาเพียงพอ ปัญหาเรื่องภัยแล้ง ฯลฯ โดยประปาขององค์การบริหารส่วนยังไม่สามารถที่จะผลิตเป็นน้ำประปาสำหรับบริโภคได้ ใช้ในการอุปโภคส่วนใหญ่ ปัจจุบันประชาชนมีประปาใช้ ดังนี้

จำนวนครัวเรือนที่ใช้น้ำประปา ๙๔๑ หลังคาเรือน โดยมีระบบประปาในพื้นที่ตำบลครน จำนวน ๙ แห่ง ประกอบด้วย

-ประปาหมู่บ้านหมู่ที่ ๓	จำนวน ๑ แห่ง	จำนวนผู้ใช้น้ำ ๑๗๐ ครัวเรือน
-ประปาหมู่บ้านหมู่ที่ ๔	จำนวน ๒ แห่ง	จำนวนผู้ใช้น้ำ ๓๐๐ ครัวเรือน
-ประปาหมู่บ้านหมู่ที่ ๕	จำนวน ๑ แห่ง	จำนวนผู้ใช้น้ำ ๓๐๐ ครัวเรือน
-ประปาหมู่บ้านหมู่ที่ ๖	จำนวน ๑ แห่ง	จำนวนผู้ใช้น้ำ ๗๑ ครัวเรือน
-ประปาหมู่บ้านหมู่ที่ ๘	จำนวน ๑ แห่ง	จำนวนผู้ใช้น้ำ ๑๐๐ ครัวเรือน
-ประปาหมู่บ้านหมู่ที่ ๙	จำนวน ๑ แห่ง	จำนวนผู้ใช้น้ำ - ครัวเรือน
-ประปาหมู่บ้านหมู่ที่ ๑๑	จำนวน ๑ แห่ง	จำนวนผู้ใช้น้ำ - ครัวเรือน
-ประปาหมู่บ้านหมู่ที่ ๑๒	จำนวน ๑ แห่ง	จำนวนผู้ใช้น้ำ - ครัวเรือน

#### ๔) โทรศัพท์

ในเขตองค์การบริหารส่วนตำบล มีการสื่อสารที่สำคัญได้แก่ ทางโทรศัพท์บ้านและโทรศัพท์เคลื่อนที่ และมีเครือข่ายของโทรศัพท์เคลื่อนที่ที่ใช้ได้อย่างมีประสิทธิภาพ ได้แก่ AIS, DTAC, True

#### ๕) ระบบโลจิสติกส์(Logistics)หรือการขนส่ง

ในพื้นที่ตำบลครน ไม่มีที่ทำการไปรษณีย์ในพื้นที่ ส่วนใหญ่ประชาชนจะได้รับบริการจากที่ทำการไปรษณีย์อำเภอเสวี แต่ก็มีร้านเอกชนเปิดให้บริการประชาชน บริเวณสามแยกน้ำฉา หมู่ที่ ๕ ตำบลครน ซึ่งเปิดแบบเคาท์เตอร์เซอร์วิสออนไลน์ และบริการส่งสินค้าเอกชนเช่น Kerry Express, NIM Express, Flash Express เป็นต้น

### (๖.) ระบบเศรษฐกิจ

#### ๑) การเกษตร

ประชาชนในพื้นที่ตำบลครนประกอบอาชีพหลัก ได้แก่ เกษตรกรรม ผลิตผลการเกษตรที่สำคัญและนำรายได้สู่ประชาชน ผลผลิตทางการเกษตรที่สำคัญ ได้แก่ ยางพารา ปาล์ม กาแฟ และสวนผลไม้ ต่าง ๆ เช่น สับปะรด ทูเรียน ลองกอง มะพร้าว เป็นต้น

#### ๒) การประมง

การประมงในพื้นที่ตำบลครนยังมีการทำประมงน้อยมาก จะมีการหาปลาบ้างในช่วงฤดูฝนหรือน้ำหลาก การเลี้ยงปลาจะเป็นการเลี้ยงปลาในบ่อเพื่อการเกษตรปลาที่เลี้ยงส่วนใหญ่คือปลากินพืช เป็นการประกอบการในลักษณะเลี้ยงในครัวเรือนเป็นอาชีพหลักและอาชีพเสริม เช่น การเลี้ยงปลา เลี้ยงกุ้ง

#### ๓) การปศุสัตว์

ด้านปศุสัตว์ หากเป็นสัตว์ปีกยังคงมีการเลี้ยงแบบธรรมชาติ และมีการเลี้ยงเพื่อจำหน่ายไก่เนื้อ และไก่ไข่ บ้าง รายได้ประชากรเฉลี่ยต่อคนต่อปี ประมาณ ๓๐,๐๐๐ บาทส่วนใหญ่เป็นการประกอบการในลักษณะเลี้ยงในครัวเรือนเป็นอาชีพหลักและอาชีพเสริม เช่น การเลี้ยงไก่ เป็ด วัว สุกร

#### ๔) การบริการ

การบริการในพื้นที่ตำบลครน มีรีสอร์ทจำนวน ๑ แห่ง และมีการบริการนวดพื้นเมือง ที่ให้บริการนวดตามแผนโบราณในพื้นที่ หมู่ที่ ๕,๑๒ มีร้านบริการทำผม เสริมสวย พื้นที่ หมู่ที่ ๔,๘ และหมู่ที่ ๑๒

#### ๕) การท่องเที่ยว /

เป็นแหล่งท่องเที่ยวตามธรรมชาติ

-ถ้ำแก้ว	ตั้งอยู่ในพื้นที่หมู่ที่ ๕ บ้านน้ำฉา
-ถ้ำเขาหลัก	ตั้งอยู่ในพื้นที่หมู่ที่ ๙ บ้านเขาหลัก
-น้ำตกขานาง	ตั้งอยู่ในพื้นที่หมู่ที่ ๑๐ บ้านปลายกริม
-น้ำตกแก่งเตย	ตั้งอยู่ในพื้นที่หมู่ที่ ๑๑ บ้านช่องร่อ
-น้ำตกธารทิพย์	ตั้งอยู่ในพื้นที่หมู่ที่ ๑๓ บ้านควนสามัคคี
-สระน้ำพุทับบอน	ตั้งอยู่ในพื้นที่หมู่ที่ ๑๔ บ้านช่องพงษ์

## ๖) อุตสาหกรรม

อุตสาหกรรมที่มีในพื้นที่ตำบลคืออุตสาหกรรมกรรมการผลิตน้ำมันปาล์ม มีโรงงานจำนวน ๒ แห่งคือบริษัท กลุ่มปาล์มธรรมชาติในพื้นที่ หมู่ที่ ๑๒ และบริษัทหมิงหยางอินเตอร์เนชั่นแนลเทรดดิ้ง จำกัดชุมพร หมู่ที่ ๓

## ๗) การพาณิชย์และกลุ่มอาชีพ

กลุ่มอาชีพที่สำคัญในพื้นที่ตำบลครน คือกลุ่มผ้าบาติกบ้านควนสามัคคี ตั้งอยู่ในพื้นที่ หมู่ที่ ๑๓ และกลุ่มวิสาหกิจ ชุมชนฟาร์มเห็ดปลอดสารพิษเพื่อสุขภาพ หมู่ที่ ๑๔

## ๘) แรงงาน

แรงงานที่ใช้ในตำบลครน ประกอบด้วยประชาชนในพื้นที่ที่ประกอบอาชีพอาชีพรับจ้างทั่วไป และแรงงาน ต่างด้าว ประกอบด้วยพม่า มอญ ลาว กัมพูชา ฯลฯ

## (๗.) ศาสนา ประเพณี วัฒนธรรม

### ๑) การนับถือศาสนา

ประชาชนส่วนใหญ่ในตำบล ประมาณร้อยละ ๙๙ นับถือศาสนาพุทธ และร้อยละ ๑ นับถือศาสนาอื่นๆ ประชาชนส่วนใหญ่นับถือศาสนาพุทธ โดยมีศาสนสถานในตำบล คือ วัดและสำนักสงฆ์ ๖ แห่งได้แก่

-วัดควนหนองบัว	ตั้งอยู่ในพื้นที่หมู่ที่ ๑ บ้านนาเหียง
-วัดจันทร์वास	ตั้งอยู่ในพื้นที่หมู่ที่ ๓ บ้านครน
-วัดน้ำฉา	ตั้งอยู่ในพื้นที่หมู่ที่ ๕ บ้านน้ำฉา
-วัดช่องร่อ	ตั้งอยู่ในพื้นที่หมู่ที่ ๑๑ บ้านช่องร่อ
-พุทธอุทยานถ้ำเสือแก้ว(วัดเขาล้าน)	ตั้งอยู่ในพื้นที่หมู่ที่ ๘ บ้านเขาล้าน
-สำนักสงฆ์บ้านควนสามัคคี	ตั้งอยู่ในพื้นที่หมู่ที่ ๑๓ บ้านควนสามัคคี

### ๒) ประเพณีและงานประจำปี

ตำบลครน มีงานประเพณีและงานประจำปีที่สำคัญ ได้แก่งานประเพณีขึ้นปีใหม่,งานประเพณีวันสงกรานต์ ,งานประเพณีปิดทองรอยพระพุทธรูปบาทหมู่ที่ ๓ ,ประเพณีแข่งขันเรือยาวและลอยกระทง วัดน้ำฉา หมู่ที่ ๕,งานประเพณีปิดทองรูปเหมือนหลวงปู่สงฆ์และงานประเพณีตรุษไทยหมู่ที่ ๘ ,งานประเพณีปิดทอง สรงน้ำพ่อท่านคล้ายวาจาสิทธิ์และงานประเพณีสงกรานต์รดน้ำผู้สูงอายุหมู่ที่ ๑๓ และการบรรพชาสามเณรภาคฤดูร้อน วัดช่องร่อ หมู่ที่ ๑๑ เป็นต้น

### ๓) ภูมิปัญญาท้องถิ่น ภาษาถิ่น

ภูมิปัญญาท้องถิ่น ประชาชนในตำบลได้อนุรักษ์ภูมิปัญญาท้องถิ่น ได้แก่ นวดแผนโบราณ การทำการเกษตรการทำปุ๋ยหมัก การผลิตเครื่องจักสาน เป็นต้น

ภาษาถิ่น ส่วนมากร้อยละ ๙๐ % พูดภาษาใต้

### ๔) OTOP สินค้าพื้นเมืองและของที่ระลึก

สินค้าพื้นเมืองและของที่ระลึกในพื้นที่ตำบลครน คือผลิตภัณฑ์จากผ้าบาติก เสื้อ กระโปรง ฯลฯ และผลิตภัณฑ์กล้วยฮ่อมหอม เป็นกล้วยหอมทองกรอบแก้ว อีกทั้งประชาชนในตำบลปลูกกล้วยหอม ทุเรียน สามารถเป็นของฝากได้

## (๘.) ทรัพยากรธรรมชาติ

### ๑) น้ำ

น้ำที่ใช้ในการอุปโภค-บริโภค เป็นน้ำที่ได้จากน้ำฝน และน้ำดิบจากลำคลอง เช่นคลองกริมและคลองหลุง , สระน้ำ ฯลฯ ซึ่งจะต้องนามาผ่านกระบวนการของระบบประปา สำหรับน้ำใต้ดินมีปริมาณการใช้น้อย ไม่สามารถนำขึ้นมาใช้ได้เพียงพอ และบางแห่งเค็ม เป็นต่าง ไม่สามารถใช้ดื่มและอุปโภคได้

### ๒) ป่าไม้

ป่าไม้ในตำบลส่วนใหญ่เป็นป่าดิบชื้น สลับกับภูเขา

### ๓) ภูเขา

ในพื้นที่ตำบลครน มีภูเขา ประกอบด้วย ภูเขาหินปนทรายและภูเขาหิน เหมาะสำหรับการทำการเกษตร และภูเขาหินปูนซึ่งทำการเกษตรไม่ได้ แต่มีถ้ำภายในสามารถใช้เป็นสถานที่ท่องเที่ยวได้

## ๔) ทรัพยากรธรรมชาติที่สำคัญขององค์กรปกครองส่วนท้องถิ่น

ในพื้นที่ของตำบลครนส่วนมากเป็นพื้นที่สำหรับเพาะปลูก ที่อยู่อาศัย ร้านค้า สถานประกอบการตามลำดับ และบางส่วนเป็นพื้นที่สาธารณะ ทรัพยากรธรรมชาติในพื้นที่ ก็ได้แก่ ดิน น้ำ ต้นไม้ อากาศที่ไม่มีมลพิษ ซึ่งตั้งอยู่บริเวณเทือกเขาตะนาวศรี แนวยาวจากเหนือจดใต้ แหล่งธรรมชาติป่าไม้เขตร้อน ซึ่งมีทรัพยากรด้านป่าไม้ที่อุดมสมบูรณ์ ทรัพยากรที่สำคัญของพื้นที่ตำบลครน คือทรัพยากรป่าไม้ และพื้นที่โครงการอนุรักษ์พันธุกรรมพืชอันเนื่องมาจากพระราชดำริ สมเด็จพระเทพ สมเด็จพระเทพรัตนราชสุดาฯสยามบรมราชกุมารี

## ส่วนที่ ๒ ยุทธศาสตร์การพัฒนาระบบโครงสร้างพื้นฐาน

### (๑) ความสัมพันธ์ระหว่างแผนพัฒนาระดับมหภาค

#### ๑) แผนยุทธศาสตร์ชาติ ๒๐ ปี

การจัดทำแผนพัฒนาขององค์การบริหารส่วนตำบลจะต้องมีความสัมพันธ์ระหว่างแผนยุทธศาสตร์ชาติ เพื่อขับเคลื่อนการพัฒนาประเทศไปสู่ความมั่นคง มั่งคั่งและยั่งยืน โดยแผนยุทธศาสตร์ชาติ ๒๐ ปี (พ.ศ.๒๕๖๑ -๒๕๘๐) สรุปย่อได้ ดังนี้

#### ยุทธศาสตร์ชาติ : กรอบการพัฒนาระยะยาว

เพื่อให้บรรลุวิสัยทัศน์  
 “ประเทศไทยมีความมั่นคง มั่งคั่ง ยั่งยืน เป็นประเทศพัฒนาแล้ว  
 ด้วยการพัฒนาตามปรัชญาของเศรษฐกิจพอเพียง”  
 นำไปสู่การพัฒนาให้คนไทยมีความสุข  
 และตอบสนองต่อการบรรลุ  
 ซึ่งผลประโยชน์แห่งชาติ ในการที่จะพัฒนาคุณภาพชีวิต  
 สร้างรายได้ระดับสูงเป็นประเทศพัฒนาแล้ว และสร้าง  
 ความสุขของคนไทย สังคมมีความมั่นคง เสมอภาคและ  
 เป็นธรรม ประเทศสามารถแข่งขันได้ในระบบเศรษฐกิจ

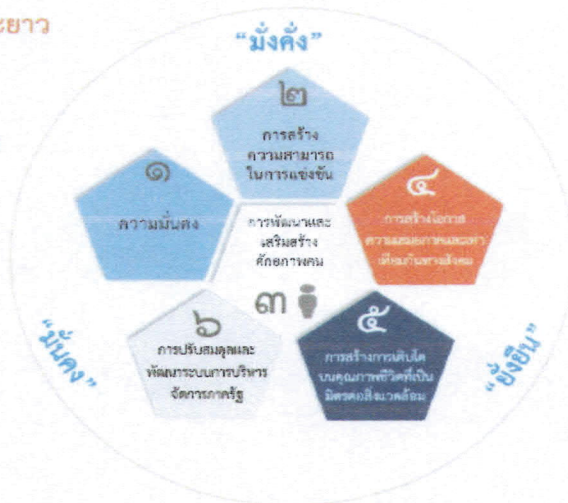

### ความเชื่อมโยงของยุทธศาสตร์ชาติกับแผนในระดับต่างๆ

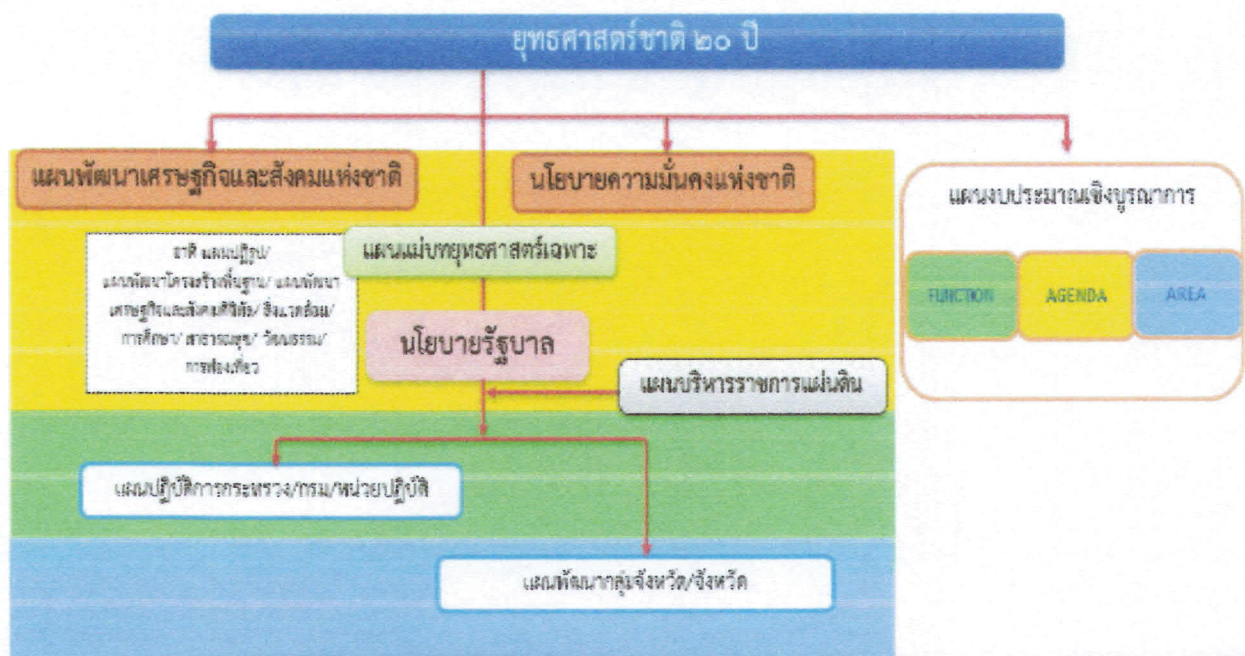

การพัฒนาตามหลักปรัชญาของเศรษฐกิจพอเพียง”หรือเป็นคติพจน์ประจำชาติว่า “มั่นคง มั่งคั่ง ยั่งยืน” ทั้งนี้วิสัยทัศน์ดังกล่าวจะต้องสนองต่อผลประโยชน์แห่งชาติอันได้แก่การมีเอกราชอธิปไตย และบูรณภาพแห่งเขตอำนาจรัฐการดำรงอยู่อย่างมั่นคงยั่งยืนของสถาบันหลักของชาติการดำรงอยู่อย่างมั่นคงของชาติและประชาชนจากภัยคุกคามทุกรูปแบบการอยู่ร่วมกันในชาติอย่างสันติสุขเป็นปึกแผ่นมีความมั่นคงทางสังคมท่ามกลางพหุสังคมและการมีเกียรติและศักดิ์ศรีของความเป็นมนุษย์ความเจริญเติบโตของชาติความเป็นธรรมและความอยู่ดีมีสุขของประชาชนความยั่งยืนของฐานทรัพยากรธรรมชาติสิ่งแวดล้อมความมั่นคงทางพลังงานและอาหารความสามารถในการรักษาผลประโยชน์ของชาติภายใต้การเปลี่ยนแปลงของสภาวะแวดล้อมระหว่างประเทศและการอยู่ร่วมกันอย่างสันติประสานสอดคล้องกันด้านความมั่นคงในประชาคมอาเซียนและประชาคมโลกอย่างมีเกียรติและศักดิ์ศรีไม่เป็นภาระของโลกและสามารถแก้วิกฤตประเทศที่มีศักยภาพทางเศรษฐกิจที่ด้อยกว่า

**วิสัยทัศน์ :** “ประเทศมีความมั่นคง มั่งคั่ง ยั่งยืน เป็นประเทศพัฒนาแล้ว ด้วยการพัฒนาตามปรัชญาของเศรษฐกิจพอเพียง”



**ความมั่นคง**

• **การมีความมั่นคงปลอดภัย** จากภัยและการเปลี่ยนแปลงทั้งภายในประเทศและภายนอกประเทศในทุกระดับทั้งระดับประเทศ สังคม ชุมชน ครอบครัว และปัจเจกบุคคล และ**มีความมั่นคงในทุกมิติ** ทั้งมิติ เศรษฐกิจ สังคม สิ่งแวดล้อม และการเมือง

• **ประเทศ** มีความมั่นคงในเอกราชและอธิปไตย มีสถาบันชาติ ศาสนาพระมหากษัตริย์ที่เข้มแข็งเป็นเสาหลักและมีวิถีวัฒนธรรมจิตสำนึกของประชาชน ระบบการเมืองที่มั่นคงเป็นกลไกที่นำไปสู่การบริหารประเทศที่ต่อเนื่องและโปร่งใสตามหลักธรรมาภิบาล

• **สังคม** มีความปรองดองและความสามัคคี สามารถนึกกำลังเพื่อพัฒนาประเทศ **ชุมชน** มีความเข้มแข็ง **ครอบครัว** มีความอบอุ่น

• **ประชาชน** มีความมั่นคงในชีวิต มีงานและรายได้ที่มั่นคงสอดคล้องกับการดำรงชีวิต มีที่อยู่อาศัยและความปลอดภัยในชีวิตทรัพย์สิน

• **ฐานทรัพยากรและสิ่งแวดล้อม** มีความมั่นคงของอาหาร พลังงาน และน้ำ



**ความมั่งคั่ง**

• **ประเทศไทยมีการขยายตัวของเศรษฐกิจอย่างต่อเนื่อง** ยกระดับเป็นประเทศในกลุ่มประเทศรายได้สูงความเหลื่อมล้ำของการพัฒนาลดลง ประชากรได้รับผลประโยชน์จากการพัฒนาอย่างเท่าเทียมมากขึ้น

• **เศรษฐกิจมีความสามารถในการแข่งขันสูง** สามารถสร้างรายได้ทั้งจากภายในและภายนอกประเทศ สร้างฐานเศรษฐกิจและสังคมแห่งอนาคต และเป็นจุดสำคัญของการเชื่อมโยงในภูมิภาคทั้งการคมนาคมขนส่ง การผลิต การค้า การลงทุน และการทำธุรกิจ มีบทบาทสำคัญในระดับภูมิภาคและระดับโลก เกิดสายสัมพันธ์ทางเศรษฐกิจและการค้าอย่างมีพลัง

• **ความสมบูรณ์ในทุนที่จะสามารถสร้างการพัฒนาต่อเนื่อง** ด้ก ทุนมนุษย์ ทุนทางปัญญา ทุนทางการเงิน ทุนที่ป็นเครื่องมือเครื่องจักร ทุนทางสังคม และทุนทรัพยากรธรรมชาติและสิ่งแวดล้อม



**ความยั่งยืน**

• **การพัฒนาที่สามารถสร้างความเจริญ** รายได้ และคุณภาพชีวิตของประชาชนไม่เพิ่มขึ้นอย่างต่อเนื่อง ซึ่งเป็นการเจริญเติบโตของเศรษฐกิจที่ไม่ใช้ทรัพยากรธรรมชาติเกินพอดี ไม่สร้างมลภาวะต่อสิ่งแวดล้อมจนเกินความสามารถในการรองรับและเยียวยาของระบบนิเวศน์

• **การผลิตและการบริโภคเป็นมิตรกับสิ่งแวดล้อม** และสอดคล้องกับกฎระเบียบของประชาคมโลกซึ่งเป็นที่ยอมรับร่วมกัน ความอุดมสมบูรณ์ของทรัพยากรธรรมชาติและสิ่งแวดล้อมมีคุณภาพดีขึ้น คนมีความรับผิดชอบต่อสังคม มีความเอื้ออาทร เสียสละเพื่อผลประโยชน์ส่วนรวม

• **มุ่งประโยชน์ส่วนรวมอย่างยั่งยืน** ให้ความสำคัญคู่กับการมีส่วนร่วมของประชาชนทุกภาคส่วน เพื่อการพัฒนาในทุกระดับอย่างสมดุล มีเสถียรภาพ และยั่งยืน

• **ประชาชนทุกภาคส่วนในสังคม** ยึดถือและปฏิบัติตามปรัชญาของเศรษฐกิจพอเพียง



## อนาคตประเทศไทย ปี ๒๕๗๙ : ร่วมมือกันขับเคลื่อนประเทศให้ก้าวไปสู่.....

**เศรษฐกิจและสังคมไทยมีการพัฒนาอย่างมั่นคงและยั่งยืน** โดยสถาบันหลักของชาติดำรงอยู่อย่างมั่นคงเป็นจุดยึดเหนี่ยวของสังคม มีความสามัคคีของคนในชาติ มีความสงบและอยู่ร่วมกันอย่างสันติสุขในทุกพื้นที่ และมีระดับรายได้ในกลุ่มประเทศรายได้สูง มีความเป็นธรรมในสังคมและความเหลื่อมล้ำลดลงในทุกมิติ ประเทศไทยมีบทบาทสำคัญในภูมิภาคและโลก

**ระบบเศรษฐกิจมีความเป็นชาติการค้ำบนฐานการขยายตัวของการค้าส่งค้าปลีกและเศรษฐกิจดิจิทัลที่เข้มข้นขึ้น** มีการเติบโตอย่างมีคุณภาพ กระจายฐานการผลิตและบริการไปในพื้นที่ต่างๆ อย่างทั่วถึง มีเสถียรภาพ แข่งขันบนฐานการพัฒนานวัตกรรม และมีฐานการผลิต บริการ และลงทุนที่เชื่อมโยงในอาเซียน เพื่อให้ประเทศไทยเข้าสู่การมีรายได้สูงภายในปี ๒๕๗๙ และเข้าสู่การเป็นประเทศพัฒนาแล้ว โดย

- **ภาคเกษตร** เป็นฐานการผลิต bio-bases ที่สำคัญ เป็นฐานการผลิตอาหารที่มั่นคงและปลอดภัย และเป็นฐานการผลิตที่มีผลิตภาพการผลิตสูง มีระบบบริหารจัดการที่ดินอันประมวง
- **ภาคอุตสาหกรรม** ฐานอุตสาหกรรมเดิมมีศักยภาพสูงขึ้น มีอุตสาหกรรมอนาคตที่ได้รับการพัฒนาให้เป็นฐานรายได้ใหม่ โดยมุ่งสู่การเป็น ศูนย์กลางการผลิต การค้า และการลงทุนในอนุภูมิภาคและภูมิภาคอาเซียน เช่น ศูนย์การผลิตรถยนต์และชิ้นส่วนและศูนย์ทดสอบและวิจัยพัฒนารถยนต์และชิ้นส่วนของเอเชีย ศูนย์กลางการผลิตพลังงาน/วัสดุชีวภาพของภูมิภาคอาเซียน ศูนย์กลางการผลิตอุตสาหกรรมดิจิทัล เป็นต้น
- **ภาคบริการ** ธุรกิจบริการเดิมได้รับการพัฒนาระดับคุณภาพและศักยภาพให้สูงขึ้น เช่น การขนส่ง ทั้งทางบก ทางอากาศ และทางทะเล และส่งเสริมธุรกิจบริการอนาคตให้เป็นฐานรายได้ใหม่ โดยมุ่งสู่การเป็นศูนย์กลางการลงทุนและการให้บริการของภูมิภาคอาเซียน เช่น ศูนย์กลางการให้บริการสุขภาพของภูมิภาคอาเซียน เมืองหลวงแห่งการท่องเที่ยวและบริการของอาเซียน ศูนย์บริการทางการเงิน การศึกษานานาชาติ และบริการด้านโลจิสติกส์ เป็นต้น
- **วิสาหกิจและการดำเนินธุรกิจ** วิสาหกิจขนาดกลาง ขนาดย่อมเข้มแข็ง เป็นฐานการผลิตและบริการที่สำคัญของประเทศ

**คนไทยในอนาคต** มีศักยภาพในการร่วมกันพัฒนาประเทศ สามารถปรับตัวรองรับบริบทการพัฒนาในอนาคต มีความพร้อมทั้งกาย ใจ สติปัญญา มีทักษะในการวิเคราะห์อย่างมีเหตุผล มีการเรียนรู้ตลอดชีวิต มีภูมิคุ้มกันต่อการเปลี่ยนแปลง มีจิตสำนึกวัฒนธรรมที่ดีงาม รู้คุณค่าความเป็นไทย และมีความรับผิดชอบ เป็นรากฐานที่มั่นคงของชุมชนสังคม รักชาติ และสถาบันพระมหากษัตริย์

**สังคมไทยเป็นสังคมที่เป็นธรรม มีความเหลื่อมล้ำน้อย** อัตรากายากจนต่ำ มีการกระจายโอกาสการเข้าถึงทรัพยากรการสร้างฐานอาชีพ บริการทางสังคมที่มีคุณภาพ และกระบวนการยุติธรรมอย่างทั่วถึง ไม่คอร์รัปชัน โดยที่ประชาชนทุกช่วงวัยมีคุณภาพชีวิตที่ดี ครอบครัวอยู่ดีมีสุข

**เศรษฐกิจและสังคมพัฒนาอย่างเป็นมิตรกับสิ่งแวดล้อม** เป็นประเทศที่มีระบบเศรษฐกิจสีเขียว ระดับการปล่อยก๊าซคาร์บอนไดออกไซด์ต่ำ มีพื้นที่สีเขียวเพิ่มขึ้น ประชาชนมีพฤติกรรมการผลิตและการบริโภคที่เป็นมิตรต่อสิ่งแวดล้อม

**ระบบการบริหารภาครัฐมีประสิทธิภาพ ทันสมัย รับผิดชอบ โปร่งใส ตรวจสอบได้และประชาชนมีส่วนร่วม** กระจายอำนาจและมีการกำหนดภารกิจที่เหมาะสมระหว่างส่วนกลาง ภูมิภาค และท้องถิ่น

### ๑.๑ ยุทธศาสตร์ชาติ

ในการที่จะบรรลุวิสัยทัศน์และทำให้ประเทศไทยพัฒนาไปสู่อนาคตที่พึงประสงค์นั้นจำเป็นต้องมีการวางแผนและกำหนดยุทธศาสตร์การพัฒนาในระยะยาวและกำหนดแนวทางการพัฒนาของทุกภาคส่วนให้ขับเคลื่อนไปในทิศทางเดียวกันดังนั้นจึงจำเป็นต้องกำหนดยุทธศาสตร์ชาติในระยะยาวเพื่อถ่ายทอดแนวทางการพัฒนาสู่การปฏิบัติในแต่ละช่วงเวลาอย่างต่อเนื่องและมีการบูรณาการและสร้างความเข้าใจถึงอนาคตของประเทศไทยร่วมกัน และเกิดการรวมพลังของทุกภาคส่วนในสังคมทั้งประชาชนเอกชนประชาสังคมในการขับเคลื่อนการพัฒนาเพื่อการสร้างและรักษาไว้ซึ่งผลประโยชน์แห่งชาติและบรรลุวิสัยทัศน์ “ประเทศไทยมีความมั่นคงมั่งคั่งยั่งยืนเป็นประเทศพัฒนาแล้วด้วยการพัฒนาตามหลักปรัชญาของเศรษฐกิจพอเพียง” หรือคติพจน์ประชาชาติ “มั่นคงมั่งคั่งยั่งยืน” เพื่อให้ประเทศมีขีดความสามารถในการแข่งขันมีรายได้สูงอยู่ในกลุ่มประเทศพัฒนาแล้วคนไทยมีความสุขอยู่ดีกินดีสังคมมีความมั่นคงเสมอภาคและเป็นธรรมซึ่งยุทธศาสตร์ชาติที่จะใช้เป็นกรอบแนวทางการพัฒนาในระยะ ๒๐ ปีต่อจากนี้ไปจะประกอบด้วย ๖ ยุทธศาสตร์ได้แก่

(๑) ยุทธศาสตร์ด้านความมั่นคง

(๒) ยุทธศาสตร์ด้านการสร้างความสามารถในการแข่งขัน

(๓) ยุทธศาสตร์การพัฒนาและเสริมสร้างศักยภาพทรัพยากรมนุษย์

(๔) ยุทธศาสตร์ด้านการสร้างโอกาสความเสมอภาคและเท่าเทียมกันทางสังคม

(๕) ยุทธศาสตร์ด้านการสร้างการเติบโตบนคุณภาพชีวิตที่เป็นมิตรกับสิ่งแวดล้อมและ

(๖) ยุทธศาสตร์ด้านการปรับสมดุลและพัฒนาระบบการบริหารจัดการภาครัฐโดยมีสาระสำคัญของแต่ละยุทธศาสตร์สรุปได้ดังนี้

๑. ยุทธศาสตร์ด้านความมั่นคงมีเป้าหมายทั้งในการสร้างเสถียรภาพภายในประเทศและช่วยลดและป้องกันภัยคุกคามจากภายนอกรวมทั้งสร้างความเชื่อมั่นในกลุ่มประเทศอาเซียนและประชาคมโลกที่มีต่อประเทศไทยกรอบแนวทางที่ต้องให้ความสำคัญ อาทิ

(๑) การเสริมสร้างความมั่นคงของสถาบันหลักและการปกครองระบอบประชาธิปไตยอันมี

พระมหากษัตริย์ทรงเป็นประมุข

(๒) การปฏิรูปกลไกการบริหารประเทศและพัฒนาความมั่นคงทางการเมืองขจัดคอร์รัปชันสร้างความเชื่อมั่นในกระบวนการยุติธรรม

(๓) การรักษาความมั่นคงภายในและความสงบเรียบร้อยภายในตลอดจนการบริหารจัดการความมั่นคงชายแดนและชายฝั่งทะเล

(๔) การพัฒนาระบบกลไกมาตรการและความร่วมมือระหว่างประเทศทุกระดับและรักษาดุลยภาพความสัมพันธ์กับประเทศมหาอำนาจเพื่อป้องกันและแก้ไขปัญหาความมั่นคงรูปแบบใหม่

(๕) การพัฒนาเสริมสร้างศักยภาพการผนึกกำลังป้องกันประเทศการรักษาความสงบเรียบร้อยภายในประเทศสร้างความร่วมมือกับประเทศเพื่อนบ้านและมิตรประเทศ

(๖) การพัฒนาระบบการเตรียมพร้อมแห่งชาติและระบบบริหารจัดการภัยพิบัติรักษาความมั่นคงของฐานทรัพยากรธรรมชาติ สิ่งแวดล้อม

(๗) การปรับกระบวนการทำงานของกลไกที่เกี่ยวข้องจากแนวตั้งสู่แนวระนาบมากขึ้น

๒. ยุทธศาสตร์ด้านการสร้างความสามารถในการแข่งขันเพื่อให้ประเทศไทยสามารถพัฒนาไปสู่การเป็นประเทศพัฒนาแล้วซึ่งจำเป็นต้องยกระดับผลิตภาพการผลิตและการใช้นวัตกรรมในการเพิ่มความสามารถในการแข่งขันและการพัฒนาอย่างยั่งยืนทั้งในสาขาอุตสาหกรรมเกษตรและบริการการสร้างควมมั่นคงและปลอดภัยด้านอาหารการเพิ่มขีดความสามารถทางการค้าและการเป็นผู้ประกอบการรวมทั้งการพัฒนาฐานเศรษฐกิจแห่งอนาคตทั้งนี้ภายใต้กรอบการปฏิรูปและพัฒนาปัจจัยเชิงยุทธศาสตร์ทุกด้านอันได้แก่ โครงสร้างพื้นฐานและระบบโลจิสติกส์วิทยาศาสตร์เทคโนโลยีและนวัตกรรมการพัฒนาทุนมนุษย์และการบริหารจัดการทั้งในภาครัฐและภาคธุรกิจเอกชนกรอบแนวทางที่ต้องให้ความสำคัญ อาทิ

(๑) การพัฒนาสมรรถนะทางเศรษฐกิจได้แก่การรักษาเสถียรภาพเศรษฐกิจและสร้างความเชื่อมั่นการส่งเสริมการค้าและการลงทุนที่อยู่บนการแข่งขันที่เป็นธรรมและรับผิดชอบต่อสังคมตลอดจนการพัฒนาประเทศสู่ความเป็นชาติการค้าเพื่อให้ได้ประโยชน์จากห่วงโซ่มูลค่าในภูมิภาคและเป็นการยกระดับไปสู่ส่วนบนของห่วงโซ่มูลค่ามากขึ้น

(๒) การพัฒนาภาคการผลิตและบริการบนฐานของการพัฒนานวัตกรรมและมีความเป็นมิตรต่อสิ่งแวดล้อมโดยมีการใช้ดิจิทัลและการค้าที่เข้มข้นเพื่อสร้างมูลค่าเพิ่มและขยายกิจกรรมการผลิตและบริการโดยมุ่งสู่ความเป็นเลิศในระดับโลกและในระดับภูมิภาคในอุตสาหกรรมหลายสาขาและในภาคบริการที่หลากหลายตามรูปแบบการดำเนินชีวิตและการดำเนินธุรกิจที่เปลี่ยนไปรวมทั้งเป็นแหล่งอาหารคุณภาพสะอาดและปลอดภัยของโลก

- ภาคเกษตรโดยเสริมสร้างฐานการผลิตให้เข้มแข็งและยั่งยืนเพิ่มขีดความสามารถในการแข่งขันของภาคเกษตรส่งเสริมเกษตรกรรายย่อยให้ปรับไปสู่การทำกรเกษตรยั่งยืนที่เป็นมิตรกับสิ่งแวดล้อมและรวมกลุ่มเกษตรกรในการพัฒนาอาชีพที่เข้มแข็งและการพัฒนาสินค้าเกษตรที่มีศักยภาพและอาหารคุณภาพสะอาดและปลอดภัย

- ภาคอุตสาหกรรมโดยพัฒนาอุตสาหกรรมศักยภาพยกระดับการพัฒนาอุตสาหกรรมปัจจุบันที่มีศักยภาพสูงและพัฒนาอุตสาหกรรมอนาคตที่มีศักยภาพโดยการใช้ดิจิทัลและการค้ามาเพิ่มมูลค่าและยกระดับห่วงโซ่มูลค่าในระดับสูงขึ้น

- ภาคบริการโดยขยายฐานการบริการให้มีความหลากหลายมีความเป็นเลิศและเป็นมิตรต่อสิ่งแวดล้อมโดยการยกระดับบริการที่เป็นฐานรายได้เดิมเช่นการท่องเที่ยวและพัฒนาให้ประเทศไทยเป็นศูนย์กลางการให้บริการสุขภาพธุรกิจบริการด้านการเงินและธุรกิจบริการที่มีศักยภาพอื่น ๆ เป็นต้น

(๓) การพัฒนาผู้ประกอบการและเศรษฐกิจชุมชนพัฒนาทักษะผู้ประกอบการยกระดับผลิตภาพแรงงานและพัฒนาวิสาหกิจขนาดกลางและขนาดย่อม (SMEs) สู่สากลและพัฒนาวิสาหกิจชุมชนและสถาบันเกษตรกร

(๔) การพัฒนาพื้นที่เศรษฐกิจพิเศษและเมืองพัฒนาเขตเศรษฐกิจพิเศษชายแดนและพัฒนาระบบเมืองศูนย์กลางความเจริญจัดระบบผังเมืองที่มีประสิทธิภาพและมีส่วนร่วมมีการจัดการสิ่งแวดล้อมเมืองและโครงสร้างพื้นฐานทางสังคมและเศรษฐกิจที่สอดคล้องกับศักยภาพ

(๕) การลงทุนพัฒนาโครงสร้างพื้นฐานในด้านการขนส่งด้านพลังงานระบบเทคโนโลยีสารสนเทศและการสื่อสารและการวิจัยและพัฒนา

(๖) การเชื่อมโยงกับภูมิภาคและเศรษฐกิจโลกสร้างความเป็นหุ้นส่วนการพัฒนากับนานาชาติ ส่งเสริมความร่วมมือกับนานาชาติในการสร้างความมั่นคงด้านต่างๆ เพิ่มบทบาทของไทยในองค์กรระหว่างประเทศ รวมถึงสร้างองค์ความรู้ด้านการต่างประเทศ

๓. ยุทธศาสตร์การพัฒนาและเสริมสร้างศักยภาพคนเพื่อพัฒนาคนและสังคมไทยให้เป็นรากฐานที่แข็งแกร่งของประเทศมีความพร้อมทางกายใจสติปัญญา มีความเป็นสากลมีทักษะการคิดวิเคราะห์อย่างมีเหตุผลมีระเบียบวินัยเคารพกฎหมายมีคุณธรรมจริยธรรม รู้คุณค่าความเป็นไทยมีครอบครัวที่มั่นคงกรอบแนวทางที่ต้องให้ความสำคัญ อาทิ

(๑) การพัฒนาศักยภาพคนตลอดช่วงชีวิตให้สนับสนุนการเจริญเติบโตของประเทศ

(๒) การยกระดับคุณภาพการศึกษาและการเรียนรู้ให้มีคุณภาพเท่าเทียมและทั่วถึง

(๓) การปลูกฝังระเบียบวินัยคุณธรรมจริยธรรมค่านิยมที่พึงประสงค์

(๔) การสร้างเสริมให้คนมีสุขภาพที่ดี

(๕) การสร้างความอยู่ดีมีสุขของครอบครัวไทยเสริมสร้างบทบาทของสถาบันครอบครัวในการบ่มเพาะจิตใจให้เข้มแข็ง

๔. ยุทธศาสตร์ด้านการสร้างโอกาสความเสมอภาคและเท่าเทียมกันทางสังคมเพื่อเร่งกระจายโอกาสการพัฒนาและสร้างความมั่นคงให้ทั่วถึงลดความเหลื่อมล้ำไปสู่สังคมที่เสมอภาคและเป็นธรรมกรอบแนวทางที่ต้องให้ความสำคัญ อาทิ

(๑) การสร้างความมั่นคงและการลดความเหลื่อมล้ำทางด้านเศรษฐกิจและสังคม

(๒) การพัฒนาระบบบริการและระบบบริหารจัดการสุขภาพ

(๓) การสร้างสภาพแวดล้อมและนวัตกรรมที่เอื้อต่อการดำรงชีวิตในสังคมสูงวัย

(๔) การสร้างความเข้มแข็งของสถาบันทางสังคมทุนทางวัฒนธรรมและความเข้มแข็งของชุมชน

(๕) การพัฒนาการสื่อสารมวลชนให้เป็นกลไกในการสนับสนุนการพัฒนา

๕. ยุทธศาสตร์ด้านการสร้างการเติบโตบนคุณภาพชีวิตที่เป็นมิตรต่อสิ่งแวดล้อมเพื่อเร่งอนุรักษ์ฟื้นฟูและสร้างความมั่นคงของฐานทรัพยากรธรรมชาติและความมั่นคงด้านน้ำรวมทั้งมีความสามารถในการป้องกันผลกระทบและปรับตัวต่อการเปลี่ยนแปลงสภาพภูมิอากาศและภัยพิบัติธรรมชาติและพัฒนาไปสู่การเป็นสังคมสีเขียวกรอบแนวทางที่ต้องให้ความสำคัญ อาทิ

(๑) การจัดระบบอนุรักษ์ฟื้นฟูและป้องกันการทำลายทรัพยากรธรรมชาติ

(๒) การวางระบบบริหารจัดการน้ำให้มีประสิทธิภาพทั้ง๒๕ลุ่มน้ำเน้นการปรับระบบการบริหารจัดการอุทกภัยอย่างบูรณาการ

(๓) การพัฒนาและใช้พลังงานที่เป็นมิตรกับสิ่งแวดล้อม

(๔) การพัฒนาเมืองอุตสาหกรรมเชิงนิเวศและเมืองที่เป็นมิตรกับสิ่งแวดล้อม

(๕) การร่วมลดปัญหาโลกร้อนและปรับตัวให้พร้อมกับการเปลี่ยนแปลงสภาพภูมิอากาศ

(๖) การใช้เครื่องมือทางเศรษฐศาสตร์และนโยบายการคลังเพื่อสิ่งแวดล้อม

๖. ยุทธศาสตร์ด้านการปรับสมดุลและพัฒนาระบบการบริหารจัดการภาครัฐเพื่อให้หน่วยงานภาครัฐมีขนาดที่เหมาะสมกับบทบาทภารกิจมีสมรรถนะสูงมีประสิทธิภาพและประสิทธิผลกระจายบทบาทภารกิจไปสู่ท้องถิ่นอย่างเหมาะสมมีธรรมาภิบาลกรอบแนวทางที่ต้องให้ความสำคัญ อาทิ

- (๑) การปรับปรุงโครงสร้างบทบาทภารกิจของหน่วยงานภาครัฐให้มีขนาดที่เหมาะสม
- (๒) การวางระบบบริหารราชการแบบบูรณาการ
- (๓) การพัฒนาระบบบริหารจัดการกำลังคนและพัฒนาบุคลากรภาครัฐ
- (๔) การต่อต้านการทุจริตและประพฤติมิชอบ
- (๕) การปรับปรุงกฎหมายและระเบียบต่างๆให้ทันสมัยเป็นธรรมและเป็นสากล
- (๖) การพัฒนาระบบการให้บริการประชาชนของหน่วยงานภาครัฐ
- (๗) การปรับปรุงการบริหารจัดการรายได้และรายจ่ายของภาครัฐ

#### ๒.๔ กลไกการขับเคลื่อนกระบวนการพัฒนา

ยุทธศาสตร์ชาติจะเป็นแผนแม่บทหลักในการพัฒนาประเทศเพื่อให้ส่วนราชการและหน่วยงานต่างๆใช้เป็นแนวทางในการจัดทำแผนยุทธศาสตร์การพัฒนาประเทศในด้านต่างๆ อาทิ แผนพัฒนาเศรษฐกิจและสังคมแห่งชาติแผนเฉพาะด้านต่างๆ เช่น ด้านความมั่นคง เศรษฐกิจ การศึกษา ศิลปวัฒนธรรม ฯลฯ แผนปฏิบัติการในระดับกระทรวงและในระดับพื้นที่ที่มีความสอดคล้องกันตามห้วงเวลา นอกจากนี้ยุทธศาสตร์ชาติจะใช้เป็นกรอบในการจัดสรรงบประมาณและทรัพยากรอื่นๆของประเทศเพื่อขับเคลื่อนการพัฒนาอย่างมีเอกภาพให้บรรลุเป้าหมายโดยจะต้องอาศัยการประสานความร่วมมือจากหลายภาคส่วนภายใต้ระบบประชารัฐคือความร่วมมือของภาครัฐ ภาคเอกชน ภาคประชาชน และประชาสังคม ทั้งนี้รัฐธรรมนูญแห่งราชอาณาจักรไทยจะได้มีการกำหนดเกี่ยวกับบทบาทของยุทธศาสตร์ชาติและแนวทางในการนำยุทธศาสตร์ชาติไปสู่การปฏิบัติเพื่อที่ส่วนราชการและหน่วยงานต่างๆจะสามารถขับเคลื่อนการพัฒนาได้อย่างต่อเนื่องและบูรณาการ

#### ๑.๑.๑ ปัจจัยความสำเร็จของยุทธศาสตร์ชาติ

สาระของยุทธศาสตร์ชาติกำหนดวิสัยทัศน์ระยะยาวที่ชัดเจนมีการกำหนดเป้าหมายและภาพในอนาคตของประเทศที่ชัดเจนและเป็นที่ยอมรับและยอมรับเป็นเจ้าของร่วมกันสามารถถ่ายทอดเป้าหมายของยุทธศาสตร์ชาติสู่เป้าหมายเฉพาะด้านต่างๆตามระยะเวลาเป็นช่วงๆของหน่วยงานปฏิบัติได้และมีการกำหนดตัวชี้วัดที่สามารถวัดผลสัมฤทธิ์ได้

๑. ระบบและกฎหมายมีกฎหมายรองรับมีกลไกเชื่อมโยงกับแผนพัฒนาเศรษฐกิจและสังคมแห่งชาติและแผนในระดับต่างๆเพื่อให้ส่วนราชการนำยุทธศาสตร์ชาติไปปฏิบัติรวมทั้งกรอบกฎหมายด้านการจัดสรรงบประมาณให้สามารถระดมทรัพยากรเพื่อผลักดันขับเคลื่อนการดำเนินการตามยุทธศาสตร์ชาติอย่างมีบูรณาการและกรอบกฎหมายที่จะกำหนดให้การดำเนินการตามยุทธศาสตร์ชาติมีความต่อเนื่องรวมทั้งมีระบบการติดตามและประเมินผลอย่างเป็นระบบในทุกระดับ

๒. กลไกสู่การปฏิบัติมีกลไกที่สอดรับ/สอดคล้องตั้งแต่ระดับการจัดทำยุทธศาสตร์การนำไปสู่การปฏิบัติและการติดตามประเมินผลรวมทั้งมีกลไกในการกำกับดูแลบริหารจัดการและการขับเคลื่อนยุทธศาสตร์ชาติสู่การปฏิบัติอย่างมีประสิทธิภาพและหน่วยงานปฏิบัติจะต้องมีความเข้าใจสามารถกำหนดแผนงานโครงการให้สอดคล้องกับเป้าหมายที่กำหนดไว้ในยุทธศาสตร์ชาติ

## ๒) แผนพัฒนาเศรษฐกิจและสังคมแห่งชาติ ฉบับที่ ๑๓

### ๑. กรอบแผนพัฒนาเศรษฐกิจและสังคมแห่งชาติ ฉบับที่ ๑๓ (พ.ศ.๒๕๖๖-๒๕๗๐)

ความผันผวนจากแนวโน้มการเปลี่ยนแปลงระดับโลก (Global Megatrends) ร่วมกับผลกระทบและปัจจัยเร่งจากการแพร่ระบาดของโรคโควิด-๑๙ นำมาซึ่งโอกาสและความเสี่ยงหลากหลายประการสำหรับประเทศไทย การสร้างสรรค์ประโยชน์จากโอกาสและลดทอนความเสี่ยงที่จะเกิดขึ้นจากการเปลี่ยนแปลงดังกล่าว ประเทศไทยจึงจำเป็นต้องให้ความสำคัญกับการเร่งรัดแก้ไขข้อจำกัดและความเปราะบางของประเทศไทยที่มีอยู่เดิม พร้อมกับเสริมสร้างศักยภาพและขีดความสามารถของทุกภาคส่วนในหลากหลายมิติ เพื่อให้สามารถขับเคลื่อนการพัฒนาประเทศไทยไปสู่เป้าหมายที่ต้องการภายใต้ยุทธศาสตร์ชาติได้ตามระยะเวลาที่กำหนด

การวางกรอบทิศทางการพัฒนาประเทศในระยะของแผนพัฒนาฯ ฉบับที่ ๑๓ จึงมีจุดประสงค์ที่จะพลิกโฉมประเทศไทย (Thailand's Transformation) ซึ่งครอบคลุมตั้งแต่การเปลี่ยนแปลงในระดับโครงสร้าง นโยบาย และกลไก เพื่อปรับเปลี่ยนของศัพทพจน์ในมิติต่างๆ ของประเทศให้เท่าทันและสอดคล้องกับพลวัตและบริบทของโลกที่เปลี่ยนแปลงไป ตลอดจนเพื่อสร้างความสมดุลในการกระจายผลประโยชน์จากการพัฒนาแก่ทุกภาคส่วน เศรษฐกิจและสังคมอย่างเป็นธรรม เสริมสร้างคุณภาพชีวิตที่ดีให้กับประชาชนทุกกลุ่ม และรักษาความยั่งยืนของทรัพยากรธรรมชาติและสิ่งแวดล้อม

ทั้งนี้ การขับเคลื่อนการพัฒนาประเทศให้เกิดผลลัพธ์ในการพลิกโฉมประเทศไทยในระยะแผนพัฒนาฯ ฉบับที่ ๑๓ มีเป้าหมายหลักเพื่อนำประเทศไทยไปสู่การเป็นประเทศที่มี “เศรษฐกิจสร้างคุณค่า สังคมเดินหน้าอย่างยั่งยืน” หรือ “Hi-Value and Sustainable Thailand” ด้วยการใช้องค์ความรู้ ความคิดสร้างสรรค์ เทคโนโลยี และนวัตกรรมเป็นเครื่องมือในการขับเคลื่อนการยกระดับศักยภาพและพัฒนาประเทศในทุกมิติ โดย “เศรษฐกิจสร้างคุณค่า สังคมเดินหน้าอย่างยั่งยืน” มีองค์ประกอบสำคัญที่ต้องดำเนิน ๔ ด้าน ได้แก่ (๑) เศรษฐกิจมูลค่าสูงที่เป็นมิตรต่อสิ่งแวดล้อม (๒) สังคมแห่งโอกาสและความเสมอภาค (๓) วิถีชีวิตที่ยั่งยืน และ (๔) ปัจจัยสนับสนุนการพลิกโฉมประเทศไทย ซึ่งแต่ละองค์ประกอบได้กำหนด “หมุดหมาย” ที่ประเทศไทยควรบรรลุในช่วงระยะเวลา ๕ ปี ดังนี้

**๑.๑ เศรษฐกิจมูลค่าสูงที่เป็นมิตรต่อสิ่งแวดล้อม (High Value-Added Economy)** เพื่อสร้างมูลค่าเพิ่มจากการพัฒนา ต่อยอด และใช้ประโยชน์จากองค์ความรู้ ความคิดสร้างสรรค์ เทคโนโลยีและนวัตกรรม พร้อมกับการลดผลกระทบเชิงลบต่อสิ่งแวดล้อม และใช้ทรัพยากรธรรมชาติอย่างมีประสิทธิภาพ โดยการปรับทิศทางของภาคการผลิตเดิมที่มีความสำคัญ แต่มีความเสี่ยงที่จะสูญเสียความสามารถในการแข่งขันในอนาคตหากไม่มีการปรับตัว และส่งเสริมภาคการผลิตที่ไทยมีศักยภาพสอดคล้องกับทิศทางการเปลี่ยนแปลงของโลก ประกอบด้วย ๖ หมุดหมาย ได้แก่

**หมวดหมู่ที่ ๑** ไทยเป็นประเทศชั้นนำด้านสินค้าเกษตรและเกษตรแปรรูปมูลค่าสูง เพื่อมุ่งเน้นการผลิตสินค้าเกษตรและอุตสาหกรรมแปรรูปการเกษตรที่มีมูลค่าสูง โดยการประยุกต์ใช้เทคโนโลยี ตลอดจนกระบวนการผลิต เพื่อแก้ไขปัญหาข้อจำกัดด้านผลิตภาพ ปรับปรุงคุณภาพผลผลิต รวมถึง ลดการพึ่งพาทรัพยากรธรรมชาติและผลกระทบต่อสิ่งแวดล้อม

**หมวดหมู่ที่ ๒** ไทยเป็นจุดหมายของการท่องเที่ยวที่เน้นคุณค่าและความยั่งยืน เพื่อพลิกฟื้นรูปแบบการท่องเที่ยวจากกิจกรรมการท่องเที่ยวมูลค่าต่ำที่เน้นปริมาณนักท่องเที่ยวจำนวนมาก และส่งผลให้เกิดความเสื่อมโทรมของสิ่งแวดล้อมอย่างรวดเร็ว สู่การท่องเที่ยวที่ใช้จุดเด่นและความสร้างสรรค์ในการสร้างมูลค่า บนพื้นฐานของความรับผิดชอบต่อสังคมและสิ่งแวดล้อม เพื่อให้แหล่งท่องเที่ยวและทรัพยากรธรรมชาติได้รับการฟื้นฟู อันเป็นการเน้นสู่การเติบโตอย่างยั่งยืน

**หมวดหมู่ที่ ๓** ไทยเป็นฐานการผลิตยานยนต์ไฟฟ้าของอาเซียน เพื่อปรับนิเวศอุตสาหกรรมยานยนต์ของไทยสู่ยานยนต์ไฟฟ้า อันจะเป็นโอกาสในการพัฒนาขีดความสามารถในการแข่งขันของประเทศและเพิ่มการจ้างงานในอนาคต รวมทั้ง สนับสนุนการลดปริมาณการปล่อยมลพิษอากาศและก๊าซเรือนกระจกในระยะยาว

**หมวดหมู่ที่ ๔** ไทยเป็นศูนย์กลางทางการแพทย์และสุขภาพมูลค่าสูง โดยพัฒนาต่อยอดอุตสาหกรรมการผลิตและบริการทางการแพทย์ รวมถึง บริการด้านสุขภาพที่ประเทศไทยมีฐานเดิมที่แข็งแกร่ง และมีห่วงโซ่อุปทานเชื่อมโยงต่อเนื่องภาคการผลิตที่หลากหลาย ให้เป็นกำลังหลักในการขับเคลื่อนเศรษฐกิจในอนาคต

**หมวดหมู่ที่ ๕** ไทยเป็นประตูการค้าการลงทุนและจุดยุทธศาสตร์ทางโลจิสติกส์ที่สำคัญของภูมิภาค โดยเพิ่มประสิทธิภาพของโครงสร้างพื้นฐานและการให้บริการด้านการขนส่งและโลจิสติกส์ของประเทศไทยให้สามารถสนับสนุนการเชื่อมโยงอย่างไร้รอยต่อภายในอาเซียน รวมทั้ง พัฒนาความร่วมมือด้านสิ่งอำนวยความสะดวกทางการค้าและการลงทุนระหว่างประเทศ เพื่อใช้ประโยชน์จากการมีส่วนร่วมในห่วงโซ่มูลค่าโลก (Global Value Chains:GVCs) ของไทย แนวระเบียบเศรษฐกิจระดับภูมิภาค และการพัฒนาเขตเศรษฐกิจพิเศษตามแนวชายแดน

**หมวดหมู่ที่ ๖** ไทยเป็นฐานการผลิตอิเล็กทรอนิกส์อัจฉริยะและบริการดิจิทัลของอาเซียน โดยพัฒนาต่อยอดจากการเป็นฐานผลิตสินค้าอิเล็กทรอนิกส์แบบดั้งเดิมสู่การเป็นรากฐานการผลิตสินค้าอิเล็กทรอนิกส์อัจฉริยะและบริการด้านดิจิทัล อาทิ ซอฟต์แวร์ ดิจิทัลคอนเทนต์ และดิจิทัลแพลตฟอร์ม เพื่อยกระดับผลิตภาพ สร้างมูลค่า และเกื้อหนุนการเปลี่ยนผ่านสู่ยุคดิจิทัล (Digital Transformation) ในทุกภาคส่วน

**๑.๒ สังคมแห่งโอกาสและความเสมอภาค (High Opportunity)** เพื่อให้ทุกกลุ่มคนในประเทศมีโอกาสเลื่อนสถานะทางเศรษฐกิจและสังคมอย่างเต็มศักยภาพ ประชาชนได้รับความคุ้มครองทางสังคมที่

เพียงพอ เหมาะสม ทุกภาคส่วนในสังคมมีส่วนร่วมและได้รับประโยชน์จากการเจริญเติบโตทางเศรษฐกิจอย่างเสมอภาค และประเทศมีความเหลื่อมล้ำลดลงในทุกมิติ โดยการใช้เทคโนโลยี ฐานข้อมูลสารสนเทศ และดิจิทัลแพลตฟอร์มเป็นเครื่องมือสำคัญในการส่งเสริมการแข่งขันที่เปิดกว้างและเป็นธรรมเพื่อลดความเหลื่อมล้ำในเชิงธุรกิจ ส่งเสริมกิจกรรมทางเศรษฐกิจและการเข้าถึงบริการสาธารณะที่มีคุณภาพในเมืองหลักและท้องถิ่นต่างจังหวัด เพื่อลดความเหลื่อมล้ำในเชิงพื้นที่ ตลอดจนการช่วยเหลือผู้ด้อยโอกาสอย่างตรงกับปัญหาและความต้องการ การใช้นโยบายการเงินการคลังเพื่อสนับสนุนการกระจายรายได้และการจัดความคุ้มครองทางสังคมอย่างมีประสิทธิภาพ และเพิ่มพลวัตการเลื่อนสถานะทางเศรษฐกิจและสังคม (Socioeconomic Mobility) ประกอบด้วย ๓ หมุดหมาย ได้แก่

**หมุดหมายที่ ๗ ไทยมี SMEs ที่เข้มแข็ง มีศักยภาพสูง และสามารถแข่งขันได้** โดยเพิ่มโอกาสและเร่งพัฒนาศักยภาพของ SMWs ให้สามารถใช้เทคโนโลยีและนวัตกรรมตลอดกระบวนการดำเนินธุรกิจ และสร้างเสริมสมรรถนะในการปรับตัวได้อย่างรวดเร็ว อันจะช่วยลดทอนความเสี่ยงและข้อจำกัดของ SMAs ทั้งในด้านการเข้าถึงแหล่งเงินทุน การจัดหาแรงงาน และการแข่งขันกับธุรกิจขนาดใหญ่ รวมทั้งส่งเสริมศักยภาพและบทบาทของวิสาหกิจชุมชนและวิสาหกิจเพื่อสังคมในการพัฒนาชุมชน สังคมและสิ่งแวดล้อม

**หมุดหมายที่ ๘ ไทยมีพื้นที่และเมืองหลักของภูมิภาคที่มีความเจริญทางเศรษฐกิจทันสมัยและน่าอยู่** โดยผลักดันการพัฒนาพื้นที่ทั้งในมิติด้านการส่งเสริมการค้าการลงทุน การเสริมสร้างศักยภาพของพื้นที่เพื่อรองรับกิจกรรมทางเศรษฐกิจ และการพัฒนาพื้นที่ให้น่าอยู่และมีคุณภาพชีวิตที่เป็นมิตรต่อสิ่งแวดล้อม ผ่านการมีส่วนร่วมของภาคส่วนต่างๆ ในพื้นที่ ทั้งองค์กรปกครองส่วนท้องถิ่น ชุมชน สถาบันการศึกษา และเอกชน ในการออกแบบและขับเคลื่อนการพัฒนาที่เหมาะสมและตอบโจทย์ความต้องการของคนในพื้นที่

**หมุดหมายที่ ๙ ไทยมีความยากจนข้ามรุ่นลดลง และคนไทยทุกคนมีความคุ้มครองทางสังคมที่เพียงพอ เหมาะสม** โดยใช้เทคโนโลยีดิจิทัลและระบบข้อมูลสารสนเทศเป็นเครื่องมือช่วยระบุกลุ่มเป้าหมาย ปัญหา และความจำเป็น ไปสู่การออกแบบนโยบายตัววงจรการส่งผ่านความยากจนข้ามรุ่นได้อย่างเฉพาะเจาะจง รวมทั้งออกแบบระบบความคุ้มครองทางสังคมให้เหมาะสมกับความต้องการและรูปแบบการทำงานที่เปลี่ยนไป เพื่อแก้ปัญหา ลดความเสี่ยง และสร้างความมั่นคงทางรายได้ให้แก่กลุ่มเปราะบางได้อย่างตรงจุด

**๑.๓ วิธีชีวิตที่ยั่งยืน (High Sustainability)** เพื่อส่งเสริมรูปแบบการดำเนินชีวิตและกิจกรรมทางเศรษฐกิจที่เอื้อให้เกิดความยั่งยืนของทรัพยากรธรรมชาติ ระบบนิเวศ และสภาพภูมิอากาศ พร้อมทั้งสามารถรับมือและมีภูมิคุ้มกันจากสภาพแวดล้อมที่เปลี่ยนแปลงไป โดยให้ความสำคัญกับการพัฒนาประสิทธิภาพของการบริหารจัดการภาครัฐและบทบาทของภาคส่วนต่างๆ ที่เกี่ยวข้อง รวมถึงการประยุกต์ใช้เทคโนโลยีเพื่อมุ่งจัดการกับปัญหาที่เป็นภัยคุกคามสำคัญทั้งในประเทศไทยและในระดับโลก ซึ่งได้แก่ ปัญหาขยะ มลพิษ



ทางน้ำ มลพิษอากาศ ก๊าซเรือนกระจกและความเสี่ยงของภัยธรรมชาติอันเนื่องมาจากการเปลี่ยนแปลงของสภาพภูมิอากาศ ประกอบด้วย ๒ หมายเหตุ ได้แก่

**หมายเหตุที่ ๑๐ ไทยมีเศรษฐกิจหมุนเวียนและสังคมคาร์บอนต่ำ** โดยการปรับปรุงระบบบริหารจัดการเพื่อให้ขยะและน้ำเสียได้รับการหมุนเวียนกลับไปใช้ประโยชน์ในสัดส่วนที่สูงขึ้น การสนับสนุนพลังงานหมุนเวียนให้เป็นแหล่งพลังงานหลักสำหรับการพัฒนากำลังการผลิตไฟฟ้าใหม่ของประเทศ รวมทั้งส่งเสริมพัฒนาและประยุกต์ใช้เทคโนโลยีเพื่อจัดการปัญหาสิ่งแวดล้อมอย่างยั่งยืนและเป็นโอกาสในการสร้างมูลค่าเพิ่มทางเศรษฐกิจ เช่น การใช้เทคโนโลยีชีวภาพเพื่อเพิ่มมูลค่าให้แก่วัสดุเหลือใช้ทางการเกษตรและการผลิตสินค้าที่มาจากวัสดุเหลือใช้และมีการปล่อยคาร์บอนในปริมาณต่ำ เป็นต้น

**หมายเหตุที่ ๑๑ ไทยสามารถลดความเสี่ยงและผลกระทบจากภัยธรรมชาติและการเปลี่ยนแปลงสภาพภูมิอากาศ** โดยมุ่งจัดการพื้นที่ที่ประสบภัยธรรมชาติซ้ำซาก และพื้นที่ที่มีแนวโน้มจะเผชิญกับผลกระทบที่รุนแรงจากการเปลี่ยนแปลงสภาพภูมิอากาศ ให้มีความเสี่ยงที่ลดลง ผ่านการใช้มาตรการป้องกันภัยที่ยั่งยืนและมาตรการการปรับตัวที่เหมาะสมกับสภาพพื้นที่และการดำเนินชีวิตของประชาชน ตลอดจนการอนุรักษ์ฟื้นฟูทรัพยากรธรรมชาติที่มีความสำคัญต่อการป้องกันความเสี่ยงและผลกระทบจากภัยธรรมชาติและการเปลี่ยนแปลงสภาพภูมิอากาศ รวมทั้งการปรับปรุงประสิทธิภาพของระบบบริหารจัดการภัยและขีดความสามารถในการรับมือกับภัยของทุกภาคส่วน

**๑.๔ ปัจจัยสนับสนุนการพลิกโฉมประเทศ (Key Enablers for Thailand's Transformation)**  
เพื่อพัฒนาปัจจัยสนับสนุนที่มีความสำคัญต่อการเปลี่ยนผ่านประเทศไปสู่การเป็น “เศรษฐกิจสร้างมูลค่า สังคมเดินหน้าอย่างยั่งยืน” โดยเฉพาะการพัฒนาทรัพยากรมนุษย์ให้มีคุณภาพได้มาตรฐานสอดคล้องกับความต้องการของตลาดแรงงานและโลกยุคใหม่ และส่งเสริมการเคลื่อนย้ายแรงงานไปสู่ภาคการผลิตและบริการที่มีผลิตภาพและมูลค่าสูง กลไกการบริหารจัดการภาครัฐที่ทันสมัย เท่าทันต่อการเปลี่ยนแปลงสามารถตอบสนองต่อความต้องการประชาชน และสอดคล้องกับทิศทางการพัฒนาประเทศอย่างมีประสิทธิภาพ ประกอบด้วย ๒ หมายเหตุ ได้แก่

**หมายเหตุที่ ๑๒ ไทยมีกำลังคนสมรรถนะสูง มุ่งเรียนรู้อย่างต่อเนื่อง** ตอบโจทย์การพัฒนาแห่งอนาคต โดยการพัฒนาคุณภาพการศึกษาให้เทียบเท่ามาตรฐานสากลและให้ความสำคัญกับการเสริมสร้างทักษะที่จำเป็นในโลกยุคใหม่อย่างรอบด้าน รวมทั้งการปรับปรุงระบบการฝึกอบรมเพื่อปรับและยกระดับทักษะฝีมือแรงงาน (Reskill/Upskill/New skill) ให้มีคุณภาพ ทันสมัย ได้มาตรฐาน ตอบโจทย์ความต้องการอย่างตรงจุด ทุกคนสามารถเข้าถึงได้ ตลอดจนการบริหารจัดการกำลังคนภายใต้บริบทสังคมสูงวัยเพื่อลดทอนความเสี่ยงในการขาดแคลนกำลังแรงงาน

**หมายเหตุที่ ๑๓ ไทยมีภาครัฐที่มีสมรรถนะสูง** โดยปรับปรุงการทำงานของภาครัฐให้มีความบูรณาการและเป็นเอกภาพ ตั้งแต่ระดับนโยบาย ระดับปฏิบัติ จนถึงการติดตามประเมินผล การนำเทคโนโลยีดิจิทัลมาประยุกต์ใช้อย่างเต็มรูปแบบเพื่อปรับปรุงการบริหารงานภาครัฐและการให้บริการ

สาธารณะการแก้ไขกฎหมายกฎระเบียบภาครัฐให้ทันสมัย และการปรับปรุงโครงสร้างการบริหารงานภาครัฐให้มีความยืดหยุ่นและเอื้อให้เกิดความยั่งยืนทางการคลัง

แผนภาพที่ ๓.๑ ความเชื่อมโยงระหว่างหมวดหมายการพัฒนา กับเป้าหมายหลัก



### ๓) แผนพัฒนาภาค/แผนพัฒนากลุ่มจังหวัด/แผนพัฒนาจังหวัด

#### แผนพัฒนาภาคใต้

ภาคใต้มีแหล่งท่องเที่ยวทางทะเลที่มีชื่อเสียงระดับโลกและแหล่งท่องเที่ยวที่มีศักยภาพสามารถ สร้าง รายได้ให้กับภาคทั้งพื้นที่ตอนในและชายฝั่งทะเลทั้งสองด้าน รวมทั้งมีระบบนิเวศชายฝั่งที่เป็น แหล่งเพาะพันธุ์ สัตว์น้ำตามธรรมชาติและเหมาะกับการเพาะเลี้ยงสัตว์น้ำชายฝั่ง ในขณะที่การผลิตภาคเกษตร ได้แก่ ยางพารา และปาล์มน้ำมันซึ่งเป็นแหล่งผลิตและแปรรูปที่สำคัญของประเทศยังเป็นแบบดั้งเดิม นอกจากนี้ภาคใต้มีความ ได้เปรียบด้านสภาพที่ตั้งทางภูมิศาสตร์ที่อยู่ใกล้เส้นทางการค้าโลก สามารถเชื่อมโยงการพัฒนา กับพื้นที่ภาค อื่นๆ ของประเทศ รวมทั้งภูมิภาคเอเชียใต้และเอเชียตะวันออก

ดังนั้น การพัฒนาภาคใต้ควรพัฒนาการท่องเที่ยวให้เป็นมาตรฐานสากลเพื่อรักษาความมีชื่อเสียง ของ แหล่งท่องเที่ยวระดับโลกพร้อมกับพัฒนาแหล่งท่องเที่ยวที่มีศักยภาพให้เป็นที่รู้จักในระดับนานาชาติใช้ เทคโนโลยีและนวัตกรรมในการผลิตและแปรรูปภาคเกษตรควบคู่กับการอนุรักษ์ทรัพยากรธรรมชาติ และ สิ่งแวดล้อม รวมทั้งพัฒนาการเชื่อมโยงการค้าการลงทุนกับภูมิภาคต่างๆ ของโลก

**เป้าหมายเชิงยุทธศาสตร์** “ภาคใต้เป็นเมืองท่องเที่ยวพักผ่อนตากอากาศระดับโลก เป็นศูนย์กลางผลิตภัณฑ์ ยางพาราและปาล์มน้ำมันของประเทศ และเมืองเศรษฐกิจเชื่อมโยงการค้าการลงทุนกับภูมิภาคอื่นของโลก”

#### ยุทธศาสตร์การพัฒนา

##### ยุทธศาสตร์ที่ ๑ พัฒนาการท่องเที่ยวของภาคให้เป็นแหล่งท่องเที่ยวคุณภาพชั้นนำของโลก

##### แนวทางการพัฒนา

- ๑) ยกกระดับมาตรฐานบริการ และส่งเสริมธุรกิจต่อเนื่องในแหล่งท่องเที่ยว ที่มีชื่อเสียงของภาค
- ๒) พัฒนาและสนับสนุนรูปแบบการท่องเที่ยวเรือสำราญ และการท่องเที่ยว เชิงอาหาร
- ๓) พัฒนาเมืองท่องเที่ยวหลัก (ภูเก็ต) ให้เป็นเมืองอัจฉริยะ (Smart City) และมีระบบขนส่งมวลชน (Monorail)
- ๔) พัฒนาแหล่งท่องเที่ยวบนบกบริเวณตอนในของภาคเชื่อมโยงกับแหล่งท่องเที่ยวทางทะเลที่มีชื่อเสียง
- ๕) พัฒนากิจกรรมและบริการท่องเที่ยวรูปแบบใหม่ให้มีความหลากหลายเพื่อสร้างมูลค่าเพิ่มให้กับ การท่องเที่ยวที่สำคัญของภาค
- ๖) ส่งเสริมการท่องเที่ยวชุมชนให้มีความเข้มแข็งและสอดคล้องกับศักยภาพของพื้นที่

##### ยุทธศาสตร์ที่ ๒ พัฒนาอุตสาหกรรมแปรรูปยางพาราและปาล์มน้ำมันแห่งใหม่ของประเทศ

##### แนวทางการพัฒนา

- ๑) พัฒนาเขตอุตสาหกรรมแปรรูปยางพาราขนาดใหญ่-สะเดา ที่ครบวงจรและ เป็นมิตรกับสิ่งแวดล้อม
- ๒) พัฒนาเขตอุตสาหกรรมโอเลโอเคมีคอลแบบครบวงจรในจังหวัดกระบี่ สุราษฎร์ธานีและชุมพร
- ๓) พัฒนาและสนับสนุนการใช้เทคโนโลยีชีวภาพและนวัตกรรมในการผลิต ภาคเกษตร

### ยุทธศาสตร์ที่ ๓ พัฒนาการผลิตสินค้าเกษตรหลักของภาคและสร้างความเข้มแข็งสถาบันเกษตรกร แนวทางการพัฒนา

- 1) ยกระดับการผลิตสินค้าเกษตรที่เป็นอัตลักษณ์ที่เหมาะสมกับศักยภาพพื้นที่ของภาค
- ๒) ยกระดับอุตสาหกรรมการเพาะเลี้ยงกุ้งและสัตว์น้ำชายฝั่งและการทำอุตสาหกรรมประมงทะเลที่ได้มาตรฐานสากล
- ๓) ส่งเสริมการทำการเกษตรแบบผสมผสาน
- ๔) ส่งเสริมให้มีการใช้เทคโนโลยีและนวัตกรรมในการผลิตและบริหารจัดการฟาร์มอย่างเป็นระบบ
- ๕) สร้างความเข้มแข็งให้กับกลุ่มเกษตรกรและชุมชน

### ยุทธศาสตร์ที่ ๔ พัฒนาโครงสร้างพื้นฐานสนับสนุนการท่องเที่ยว การพัฒนา เขตอุตสาหกรรม และการ เชื่อมโยงการค้าโลก

#### แนวทางการพัฒนา

- ๑) พัฒนาโครงข่ายคมนาคมขนส่งเชื่อมโยงการพัฒนาแหล่งท่องเที่ยวชั้นนำ แห่งใหม่กับแหล่งท่องเที่ยวที่มีชื่อเสียง
- ๒) พัฒนาและสนับสนุนท่าเรือสำราญในจังหวัดภูเก็ต
- ๓) พัฒนาระบบโครงสร้างพื้นฐานสนับสนุนการพัฒนาเขตอุตสาหกรรมแปรรูปยางพาราขนาดใหญ่-สะเดา
- ๔) พัฒนาโครงสร้างพื้นฐานเชื่อมโยงภาคใต้กับเส้นทางการค้าโลก

### ยุทธศาสตร์ที่ ๕ อนุรักษ์ ฟื้นฟู และบริหารจัดการทรัพยากรธรรมชาติและสิ่งแวดล้อมอย่างเป็นระบบเพื่อ เป็นฐานการพัฒนาที่ยั่งยืน

#### แนวทางการพัฒนา

- ๑) เพิ่มประสิทธิภาพการจัดการฐานทรัพยากรให้มีความอุดมสมบูรณ์
- ๒) วางระบบป้องกันและแก้ไขปัญหาการบริหารจัดการน้ำอย่างเป็นระบบ
- ๓) ส่งเสริมการใช้พลังงานทดแทนและเพิ่มประสิทธิภาพการใช้พลังงานเพื่อสร้างความมั่นคงด้านพลังงาน
- ๔) บริหารจัดการและแก้ไขปัญหาสิ่งแวดล้อมอย่างเป็นระบบ

### ยุทธศาสตร์ที่ ๖ พัฒนาพื้นที่ระเบียงเศรษฐกิจภาคใต้อย่างยั่งยืน

#### แนวทางการพัฒนา

- ๑) พัฒนาประตูการค้าฝั่งตะวันตก (Western Gateway)
- ๒) พัฒนาประตูสู่การท่องเที่ยวอ่าวไทยและอันดามัน (Royal Coast & Andaman Route)
- ๓) พัฒนาอุตสาหกรรมฐานชีวภาพและการแปรรูปการเกษตรมูลค่าสูง (Bio-Based & Processed Agricultural Products)
- ๔) การอนุรักษ์ทรัพยากรธรรมชาติ การส่งเสริมวัฒนธรรม และการพัฒนาเมืองน่าอยู่ (Green Culture & Livable Cities)

## แผนพัฒนากลุ่มจังหวัดภาคใต้ฝั่งอ่าวไทย ระยะ ๕ ปี (พ.ศ.๒๕๖๖-๒๕๗๐)

### เป้าหมายการพัฒนา

“พัฒนาการท่องเที่ยว การเกษตร อุตสาหกรรมชีวภาพ สู่ผลิตภัณฑ์และบริการที่มีคุณภาพ และมูลค่าสูงอย่างยั่งยืน”

**ประเด็นการพัฒนาด้านการเกษตร (ด้านพืช ประมง ปศุสัตว์ สมุนไพร และไม้เศรษฐกิจ)**

#### ตัวชี้วัดและค่าเป้าหมาย

๑. มีนวัตกรรมจากภาคการเกษตร เพิ่มขึ้น ๑๐ รายการ
๒. รายได้ของเกษตรกรที่ได้รับการพัฒนาภายใต้โครงการของกลุ่มจังหวัดเพิ่มขึ้นร้อยละ ๕ ต่อปี

**ประเด็นการพัฒนาด้านการท่องเที่ยว**

#### ตัวชี้วัดและค่าเป้าหมาย

๑. ภาคธุรกิจที่เกี่ยวข้องกับกิจกรรมการท่องเที่ยวของกลุ่มจังหวัดมีรายได้ เพิ่มขึ้น ร้อยละ ๕ ต่อปี

**ประเด็นการพัฒนาด้านอุตสาหกรรม การค้า การลงทุน และการค้าระหว่างประเทศ**

#### ตัวชี้วัดและค่าเป้าหมาย

๑. ภาคธุรกิจที่ได้รับผลกระทบโดยตรง โดยอ้อมจากโครงการกลุ่มจังหวัดมีรายได้เพิ่มขึ้น ร้อยละ ๕ ต่อปี

**ประเด็นการพัฒนาโครงสร้างพื้นฐาน การขนส่ง โลจิสติกส์ เครือข่ายการสื่อสาร และพลังงาน**

#### ตัวชี้วัดและค่าเป้าหมาย

๑. มีการสร้าง หรือพัฒนาโครงข่ายคมนาคมเชื่อมโยงจังหวัดในกลุ่มจังหวัดไม่น้อยกว่า ๑ โครงข่ายต่อปี

**ประเด็นการพัฒนาด้านสังคมและสิ่งแวดล้อม**

#### ตัวชี้วัดและค่าเป้าหมาย

๑. มีโครงการแก้ไขปัญหาด้านสังคม และสิ่งแวดล้อมของกลุ่มจังหวัด ไม่น้อยกว่า ๕ โครงการต่อปี

## แผนพัฒนาจังหวัดชุมพร พ.ศ. ๒๕๖๖ - ๒๕๗๐

วิสัยทัศน์ "ชุมพรเมืองน่าอยู่ เศรษฐกิจดีแลหะมีคุณค่า มุ่งสู่การพัฒนาที่ยั่งยืน"

### ยุทธศาสตร์การพัฒนาจังหวัด

ประเด็นการพัฒนาด้านที่ ๑ การเสริมสร้างเศรษฐกิจของจังหวัดให้เติบโตอย่างต่อเนื่อง มั่นคง จากฐานการเกษตรการค้า การบริการ และการพัฒนาเศรษฐกิจฐานรากที่เข้มแข็ง

แนวทางการพัฒนาที่ ๑ พัฒนาและเพิ่มประสิทธิภาพการผลิต แปรรูป จากฐานการเกษตรเดิม และสร้างใหม่สู่การบริหารจัดการตลาดสินค้าเกษตรแบบครบวงจร

แนวทางการพัฒนาที่ ๒ ส่งเสริม สนับสนุนการพัฒนาการเกษตรมูลค่าสูงเพื่อการส่งออก แข่งขันได้ด้วยเทคโนโลยีการเกษตรทันสมัย

แนวทางการพัฒนาที่ ๓ เสริมสร้างขีดความสามารถของชุมชนในการพัฒนาเศรษฐกิจฐานรากให้มั่นคงและเป็นห่วงโซ่คุณค่าทางเศรษฐกิจที่เข้มแข็ง

แนวทางการพัฒนาที่ ๔ ยกระดับผู้ประกอบการใหม่ ผู้ประกอบการในวิสาหกิจขนาดกลางและขนาดย่อม รองรับการเติบโตของเศรษฐกิจแห่งอนาคต

ประเด็นการพัฒนาด้านที่ ๒ การยกระดับอุตสาหกรรมการท่องเที่ยว เพื่อเป็นแหล่งท่องเที่ยวชั้นนำ และเชื่อมโยงการท่องเที่ยวฝั่งอ่าวไทย อันดามัน อาเซียน และนานาชาติ

แนวทางการพัฒนาที่ ๑ พัฒนาระบบการบริการการท่องเที่ยว บุคลากรการท่องเที่ยว และยกระดับผู้ประกอบการใหม่ ผู้ประกอบการในวิสาหกิจขนาดกลางและขนาดย่อม รองรับการเติบโตของเศรษฐกิจการท่องเที่ยวคุณภาพ

แนวทางการพัฒนาที่ ๒ ปรับปรุง พัฒนา แหล่งท่องเที่ยว สิ่งอำนวยความสะดวกทางการท่องเที่ยวที่มีมาตรฐาน และสร้างใหม่ซึ่งสิ่งจูงใจทางการท่องเที่ยว

แนวทางการพัฒนาที่ ๓ ส่งเสริมการพัฒนาสิ่งอำนวยความสะดวกทางการท่องเที่ยวที่เป็นมิตรกับสิ่งแวดล้อม มีความปลอดภัย สร้างความเชื่อมั่นแก่นักท่องเที่ยว

แนวทางการพัฒนาที่ ๔ ส่งเสริมการพัฒนาการท่องเที่ยวชุมชนให้มีความเข้มแข็ง เป็นฐานการสร้างงาน อาชีพ แก่ชุมชน

แนวทางการพัฒนาที่ ๕ ส่งเสริมการพัฒนาการท่องเที่ยวมูลค่าสูงรองรับการท่องเที่ยวนานาชาติ และผู้มีกำลังซื้อภายในประเทศ

แนวทางการพัฒนาที่ ๖ ส่งเสริมการพัฒนาการกีฬาเพื่อการท่องเที่ยว และการประชาสัมพันธ์การท่องเที่ยว หลากหลายหลายมิติ ทันสมัยเข้าถึงกลุ่มเป้าหมาย

**ประเด็นการพัฒนาด้านที่ ๓ การพัฒนาเมืองที่น่าอยู่ และพัฒนาโครงสร้างพื้นฐาน คมนาคม โลจิสติกส์ ที่สะดวก ปลอดภัย ได้มาตรฐาน และเชื่อมโยงเป็นโครงข่ายคมนาคมที่มีประสิทธิภาพ**

แนวทางการพัฒนาที่ ๑ พัฒนา ปรับปรุง โครงสร้างพื้นฐาน และการคมนาคมทางบก ทางราง ที่ได้มาตรฐาน ทันสมัย รองรับขยายตัวของ การคมนาคม การท่องเที่ยว การเกษตร และการลดความเหลื่อมล้ำ

แนวทางการพัฒนาที่ ๒ พัฒนา ปรับปรุง โครงสร้างพื้นฐาน และการคมนาคมทางน้ำ ทางอากาศ ที่ได้ มาตรฐาน ปลอดภัย เป็นมิตรกับสิ่งแวดล้อม รองรับการท่องเที่ยวคุณภาพ และเติบโตทางเศรษฐกิจ

แนวทางการพัฒนาที่ ๓ พัฒนาระบบสาธารณูปโภคที่มีคุณภาพ ลดความเหลื่อมล้ำ สร้างคุณภาพชีวิต และ โอกาสทางเศรษฐกิจแก่ชุมชน

แนวทางการพัฒนาที่ ๔ พัฒนาโครงสร้างพื้นฐานการบริการสาธารณะ และการบริหารจัดการด้าน โลจิสติกส์รองรับการเป็นประตูของภาคใต้ และการเชื่อมโยงอ่าวไทย อันดามัน

แนวทางการพัฒนาที่ ๕ ส่งเสริมการสร้างเมืองที่น่าอยู่ ทันสมัย และเอื้อต่อการมีคุณภาพชีวิตที่ดีของคนทุกระดับ

**ประเด็นการพัฒนาด้านที่ ๔ การสร้างคนคุณภาพ การพัฒนาสังคมแห่งความสันติสุข ปลอดภัย และการ พัฒนาชุมชนให้มีความมั่นคงตามหลักปรัชญาของเศรษฐกิจพอเพียง**

แนวทางการพัฒนาที่ ๑ ส่งเสริมการดำเนินชีวิตของประชาชนในชุมชนตามหลักศาสนา และแนวปรัชญา ของเศรษฐกิจพอเพียง

แนวทางการพัฒนาที่ ๒ พัฒนาศักยภาพและคุณภาพคนสู่สังคมแห่งการเรียนรู้ตลอดชีวิต ทันท่วงทีเปลี่ยนแปลง ในศตวรรษที่ ๒๑

แนวทางการพัฒนาที่ ๓ เตรียมพร้อมผู้สูงอายุ เสริมสร้างโอกาสทางสังคม ลดความเหลื่อมล้ำทางสังคม และสร้างสังคมแห่งการเกื้อกูลแบ่งปัน

แนวทางการพัฒนาที่ ๔ เสริมสร้างความรอบรู้ทางสุขภาพ เพื่อการพึ่งตนเองทางสุขภาพในเบื้องต้น ของประชาชน ชุมชน

แนวทางการพัฒนาที่ ๕ เสริมสร้างขีดความสามารถทางการแพทย์ เพื่อการรับมือกับโรคอุบัติใหม่ และการ เจ็บป่วย ป่วยตายในโรคสำคัญของจังหวัด

แนวทางการพัฒนาที่ ๖ เสริมสร้างความพร้อมของชุมชนในการจัดการตนเองให้มีความสงบเรียบร้อย ปลอดภัย และสันติสุข

แนวทางการพัฒนาที่ ๗ สร้างสังคมแห่งความปลอดภัยในชีวิตและทรัพย์สินด้วยกลไกทางกฎหมาย การมีส่วนร่วม และการใช้เทคโนโลยี

แนวทางการพัฒนาที่ ๘ พัฒนาคุณภาพบุคลากรรัฐ และการบริการของรัฐให้ทันสมัย เข้าถึงประชาชนอย่างทั่วถึง สะดวก รวดเร็ว และมีธรรมาภิบาล

**ประเด็นการพัฒนาด้านที่ ๕ การบริหารจัดการทรัพยากรธรรมชาติอย่างสมดุลรองรับการเติบโตของคุณภาพชีวิตที่เป็นมิตรกับสิ่งแวดล้อมอย่างยั่งยืน**

แนวทางการพัฒนาที่ ๑ พัฒนาศักยภาพองค์กรชุมชนร่วมกับภาครัฐในการบริหารจัดการทรัพยากรธรรมชาติ สิ่งแวดล้อม ตลอดจนสร้างเครือข่ายอนุรักษ์ฟื้นฟูทรัพยากรธรรมชาติและสิ่งแวดล้อม

แนวทางการพัฒนาที่ ๒ ป้องกัน สงวน อนุรักษ์ และฟื้นฟูทรัพยากรธรรมชาติให้มีการใช้ประโยชน์อย่างสมดุล

แนวทางการพัฒนาที่ ๓ พัฒนาระบบการจัดการขยะ มลพิษ และการพัฒนาอนามัยสิ่งแวดล้อมรองรับการท่องเที่ยว และการพัฒนาเมือง

แนวทางการพัฒนาที่ ๔ เสริมสร้างขีดความสามารถของชุมชนในการจัดการตนเองจากสาธารณภัย แลการใช้เทคโนโลยี เพื่อลดความเสียหายจากภัยพิบัติทางธรรมชาติ และสาธารณภัย

แนวทางการพัฒนาที่ ๕ ส่งเสริมการใช้พลังงานทดแทนและพลังงานทางเลือก ลดต้นทุน และการพัฒนาคุณภาพชีวิตที่เป็นมิตรกับสิ่งแวดล้อม

แนวทางการพัฒนาที่ ๖ ส่งเสริม สนับสนุนการพัฒนาจังหวัดชุมพร สู่ต้นแบบเมืองการพัฒนาที่ยั่งยืน เป็นมิตรกับสิ่งแวดล้อม (BCG Model)



## ๔) ยุทธศาสตร์การพัฒนาขององค์กรปกครองส่วนท้องถิ่นในเขตจังหวัด

### กรอบยุทธศาสตร์การพัฒนาขององค์กรปกครองส่วนท้องถิ่นในเขตจังหวัดชุมพร

#### ประเด็นยุทธศาสตร์

##### ๑. ยุทธศาสตร์ทางด้านโครงสร้างพื้นฐาน

แนวทางที่ ๑ แนวทางการคมนาคมและการขนส่ง ลงทะเบียนทางหลวงท้องถิ่น ถนนที่อปท.ควรดำเนินการ โดยระบุค่าพิภคทางภูมิศาสตร์ เพื่อจะได้ทราบว่าถนนอยู่ที่ใด มีสภาพอย่างไรและต้องปรับปรุงเมื่อใด

แนวทางที่ ๒ แนวทางการสาธารณสุขโรคและสาธารณสุขการ บริหารจัดการน้ำแบบบูรณาการเพื่อแก้ปัญหาอุทกภัยและภัยแล้ง โดยระบุพิภคทางภูมิศาสตร์ เพื่อวางแผนบำรุงรักษาและซ่อมแซม แหล่งน้ำการเกษตร อีกทั้งป้องกันการดำเนินการในพื้นที่ซ้ำซ้อน

แนวทางที่ ๓ แนวทางการผังเมืองและการควบคุมอาคาร

##### ๒. ยุทธศาสตร์ด้านการส่งเสริมคุณภาพชีวิต

แนวทางที่ ๑ แนวทางการส่งเสริมอาชีพ เน้นกลุ่มแรงงานนอกระบบ

แนวทางที่ ๒ แนวทางสวัสดิการสังคม

- การส่งเสริมและพัฒนาผู้สูงอายุเบี้ยยังชีพ สุขอนามัยและสภาพแวดล้อม
- การส่งเสริมและพัฒนาผู้พิการ สุขอนามัยและสภาพแวดล้อม
- การส่งเสริมและพัฒนาเด็กและเยาวชน อาหารเสริม (นม) และอาหารกลางวัน
- การส่งเสริมด้านที่พักอาศัยให้แก่ผู้ยากไร้ ผู้ด้อยโอกาส ผู้ยากจน ให้มีที่อยู่อาศัย
- งานสิทธิมนุษยชน การรักษาสีที่ประชาชนควรได้รับอย่างเท่าเทียมกัน

แนวทางที่ ๓ แนวทางการศึกษา ทั้งในระบบและนอกระบบโดยการส่งเสริมให้มีการเรียนรู้ชุมชนและการศึกษาตามอัธยาศัย

แนวทางที่ ๔ แนวทางการสาธารณสุข การส่งเสริมสุขภาพพลานามัยของประชาชน

##### ๓. ยุทธศาสตร์ด้านการจัดระเบียบชุมชน/สังคมและการรักษาความสงบเรียบร้อย

แนวทางที่ ๑ แนวทางการส่งเสริมประชาธิปไตย พัฒนาประชาธิปไตยภาคพลเมือง จัดทำระบบข้อมูลข่าวสารเพื่อการพัฒนาชุมชน ตลอดจนสร้างเครือข่ายความเสมอภาคและสิทธิเสรีภาพ

แนวทางที่ ๒ แนวทางการรักษาความยุติธรรมและกระบวนการยุติธรรม ประenomข้อพิพาทและช่วยเหลือทางด้านกฎหมาย

แนวทางที่ ๓ แนวทางการป้องกันและบรรเทาสาธารณภัย เพื่อลดความสูญเสียจากสาธารณภัยที่อาจเกิดขึ้น

- ส่งเสริมความรู้ในการจัดการสาธารณภัย
- ชักซ้อมการป้องกันและบรรเทาสาธารณภัย
- จัดหาสถานที่ และอุปกรณ์ในการช่วยเหลือเมื่อเกิดสาธารณภัย

แนวทางที่ ๔ แนวทางการรักษาความสงบเรียบร้อย สำรวจจุดที่เกิดเหตุร้าย ภัยจากกลุ่มมิจฉาชีพและหามาตรการป้องกัน

**๔. ยุทธศาสตร์ด้านการวางแผน การส่งเสริมการลงทุน พาณิชยกรรมและการท่องเที่ยว**  
**แนวทางที่ ๑** แนวทางการส่งเสริมการลงทุน สร้างแนวคิดเศรษฐกิจสร้างสรรค์ในชุมชนเพิ่มมูลค่าผลิตภัณฑ์ และพึ่งพาตนเองตามหลักปรัชญาเศรษฐกิจพอเพียง  
**แนวทางที่ ๒** แนวทางการส่งเสริมการเกษตร ให้ความรู้ทางวิชาการ จัดตั้งกลุ่มเกษตรกรจำหน่ายผลผลิต หาพันธุ์พืช และการบำรุงรักษาดิน  
**แนวทางที่ ๓** แนวทางการพาณิชยกรรมหาสถานที่ที่เหมาะสมสำหรับการค้าขายและมาตรการสร้างความมั่นคงทางรายได้ให้แก่กลุ่มผู้ค้าขาย  
**แนวทางที่ ๔** แนวทางด้านการท่องเที่ยว ส่งเสริมด้านการท่องเที่ยวที่ไม่ก่อผลกระทบต่อสภาพแวดล้อมและวิถีชีวิตของชุมชน

**๕. ยุทธศาสตร์ด้านการบริหารจัดการและการอนุรักษ์ทรัพยากรธรรมชาติ สิ่งแวดล้อม**  
**แนวทางที่ ๑** การอนุรักษ์ทรัพยากรธรรมชาติ คุ้มครองดูแลบำรุงรักษาป่าและน้ำแบบบูรณาการ

**๖. ยุทธศาสตร์ด้านศิลปะ วัฒนธรรม จารีตประเพณีและภูมิปัญญาท้องถิ่น**  
**แนวทางที่ ๑** แนวทางการส่งเสริมการสืบทอดภูมิปัญญาท้องถิ่น สร้างองค์ความรู้ให้แก่คนในท้องถิ่น  
**แนวทางที่ ๒** แนวทางการอนุรักษ์ขนบธรรมเนียม จารีตประเพณีและรักษา อัตลักษณ์ของท้องถิ่น

**แนวทางที่ ๓** แนวทางการอนุรักษ์ ทำนุบำรุง รักษาโบราณสถาน โบราณวัตถุในพื้นที่

**๗. ยุทธศาสตร์ด้านการบริหารจัดการ**  
**แนวทางที่ ๑** แนวทางการป้องกันและปราบปรามการทุจริต ประพฤติมิชอบในภาครัฐอย่างจริงจัง

- เสริมสร้างจิตสำนึกและค่านิยม
- สร้างวินัยแก่ทุกภาคส่วน
- รวมพลังแผ่นดินป้องกันและปราบปรามการทุจริต

**แนวทางที่ ๒** แนวทางการส่งเสริมการมีส่วนร่วม

## (๒) ยุทธศาสตร์ขององค์การบริหารส่วนตำบลครน

### ๑) วิสัยทัศน์

“ตำบลครน เมืองน่าอยู่บนพื้นฐานคุณภาพชีวิตที่ดี ยึดหลักธรรมาภิบาลในการบริหารและพัฒนา ก้าวหน้าด้านเศรษฐกิจ มุ่งสู่ประชาคมอาเซียน สิ่งแวดล้อมไม่เป็นมลพิษ ”

### ๒) ยุทธศาสตร์

๑. ยุทธศาสตร์การพัฒนาด้านโครงสร้างพื้นฐาน
๒. ยุทธศาสตร์การพัฒนาส่งเสริมคุณภาพชีวิต
๓. ยุทธศาสตร์การพัฒนาด้านการจัดระเบียบชุมชน/สังคม และการรักษาความสงบเรียบร้อย
๔. ยุทธศาสตร์พัฒนาระบบบริหารจัดการ และการเมืองการปกครอง
๕. ยุทธศาสตร์พัฒนาด้านการวางแผน การส่งเสริมการลงทุน พาณิชยกรรมและการท่องเที่ยว
๖. ยุทธศาสตร์พัฒนาด้านศิลปะ วัฒนธรรม จารีตประเพณี และภูมิปัญญาท้องถิ่น
๗. ยุทธศาสตร์พัฒนาด้านการบริหารจัดการและการอนุรักษ์ทรัพยากรธรรมชาติ สิ่งแวดล้อม

### ๓) เป้าประสงค์

๑. การคมนาคม โทรคมนาคม รวดเร็ว มีไฟฟ้าและประปาทั่วถึงทุกครัวเรือน
๒. ประชาชนมีคุณภาพชีวิตที่ดี
๓. ประชาชนได้รับการบริการสะดวก รวดเร็วในการรับบริการ
๔. ประชาชนมีอาชีพและรายได้เพียงพอ
๕. การบริหารงานขององค์กรตามหลักธรรมาภิบาล
๖. ประชาชนมีความพร้อมในการรองรับประชาคมอาเซียน
๗. มีทรัพยากรธรรมชาติยั่งยืน สิ่งแวดล้อมไม่เป็นมลพิษ

### ๔) ตัวชี้วัด

๑. จำนวนถนนที่ดำเนินการ, ประชาชนมีความพึงพอใจในการใช้รถใช้ถนนในการคมนาคม
๒. จำนวนกิจกรรม/โครงการด้านส่งเสริมคุณภาพชีวิต
๓. จำนวนกิจกรรม/โครงการด้านการจัดระเบียบชุมชน/สังคม และการรักษาความสงบเรียบร้อย
๕. ร้อยละของประชาชนในการมีส่วนร่วม กับ อปท.
๖. จำนวนกิจกรรม/โครงการด้านการจัดการและให้บริการประชาชน การพัฒนาศักยภาพบุคลากร
๗. จำนวนกิจกรรม/โครงการด้านการท่องเที่ยว
๘. จำนวนกิจกรรม/โครงการด้านศิลปวัฒนธรรม ภูมิปัญญาท้องถิ่น
๙. จำนวนกิจกรรม/โครงการด้านการอนุรักษ์ทรัพยากรธรรมชาติและสิ่งแวดล้อม

### ๕) ค่าเป้าหมาย

๑. ด้านการพัฒนาระบบโครงสร้างพื้นฐาน มีระบบโครงการพื้นฐานที่ดีขึ้น
๒. ด้านส่งเสริมคุณภาพชีวิต ประชาชนในตำบลมีคุณภาพชีวิตที่ดีและยั่งยืน
๓. ด้านการจัดระเบียบชุมชน/สังคม และการรักษาความสงบเรียบร้อย ประชาชนได้รับ ความปลอดภัยในชีวิตและทรัพย์สิน

๔. ด้านการพัฒนาบริหารจัดการและให้บริการประชาชนการพัฒนาศักยภาพบุคลากร การบริหารจัดการของตำบลมีระบบที่ดี
๕. ด้านการวางแผนการส่งเสริมการลงทุนและการท่องเที่ยวเชิงนิเวศน์ ระบบนิเวศน์ในตำบล มีระบบการจัดการที่ดี
๖. ด้านการพัฒนาศิลปะ วัฒนธรรม จารีตประเพณีและภูมิปัญญาท้องถิ่นได้รับการรักษาไว้
๗. ด้านการบริหารจัดการและอนุรักษ์ทรัพยากรธรรมชาติและสิ่งแวดล้อม ทรัพยากรธรรมชาติและสิ่งแวดล้อมมีความอุดมสมบูรณ์มากขึ้น

## ๖) กลยุทธ์

๑. ก่อสร้าง ปรับปรุง พัฒนาเส้นทางคมนาคมขนส่งทางบก
๒. ส่งเสริมการเรียนรู้พิชภัยยาเสพติด
๓. สนับสนุน ส่งเสริมการศึกษาของเด็กและประชาชนทุกวัย
๔. สนับสนุน ส่งเสริมด้านสาธารณสุขเพื่อให้ประชาชนมีสุขภาพอนามัยที่ดี
๕. การพัฒนาคน ชุมชน และสังคมให้มีความมั่นคงตามหลักปรัชญาของเศรษฐกิจพอเพียง
๖. การเสริมสร้างความสงบเรียบร้อยของชุมชนและความปลอดภัยในชีวิตและทรัพย์สินของประชาชน
๗. พัฒนาระบบบริการ เพื่อเพิ่มประสิทธิภาพในการบริการประชาชน
๘. พัฒนาปรับปรุงสถานที่ท่องเที่ยว และส่งเสริมการท่องเที่ยวทางธรรมชาติ
๙. อนุรักษ์ทรัพยากรธรรมชาติและสิ่งแวดล้อมแบบบูรณาการในชุมชน

## ๗) จุดยืนทางยุทธศาสตร์

การกำหนดตำแหน่งจุดยืนทางยุทธศาสตร์ (Positioning) ขององค์การบริหารส่วนตำบลครน กำหนดตามพระราชบัญญัติกำหนดแผนและขั้นตอนการกระจายอำนาจให้แก่องค์กรปกครองส่วนท้องถิ่น พ.ศ. ๒๕๔๒ มาตรา ๑๖ กำหนดให้เทศบาล เมืองพัทยา และองค์การบริหารส่วนตำบลมีอำนาจและหน้าที่ในการจัดระบบการบริการสาธารณะเพื่อประโยชน์ของประชาชนในท้องถิ่นของตนเอง ดังนี้

๑. การพัฒนาระบบโครงสร้างพื้นฐาน ให้มีความปลอดภัยในการคมนาคมขนส่ง
๒. การส่งเสริมอาชีพ กลุ่มเกษตรกร เศรษฐกิจ การศึกษา ศาสนา ศิลปะฯ สู่ประชาคมอาเซียน
๓. การพัฒนาคนให้มีคุณภาพควบคุมการพัฒนาสังคม สร้างความปลอดภัยในชีวิตและทรัพย์สิน
๔. การส่งเสริมการมีส่วนร่วม บริหารจัดการด้วยความโปร่งใสและเป็นธรรม
๕. การส่งเสริมศิลปวัฒนธรรมประเพณีของท้องถิ่น
๖. การพัฒนาส่งเสริมการท่องเที่ยว อนุรักษ์ทรัพยากรธรรมชาติและสิ่งแวดล้อม
๗. การมีส่วนร่วมในการจัดการขยะมูลฝอยอย่างมีประสิทธิภาพ

## ๘) ความเชื่อมโยงของยุทธศาสตร์ในภาพรวม

ในการจัดทำแผนพัฒนาของ อบต.ครน ได้ใช้ข้อมูลการจัดทำแผนมาจากแผนพัฒนาต่างๆเช่น แผนพัฒนาเศรษฐกิจและสังคมแห่งชาติ แผนพัฒนากลุ่มจังหวัด แผนพัฒนาจังหวัด แผนพัฒนาของ อปท.ในเขตจังหวัด มาใช้เป็นแนวทางในการจัดทำแผนพัฒนาเพื่อให้มีความสอดคล้องและเป็นไปในทิศทางเดียวกันทำให้การพัฒนาในพื้นที่และในระดับประเทศมีความสอดคล้องกัน และการกำหนดยุทธศาสตร์ของ อบต.ก็ต้องสัมพันธ์เป้าประสงค์ ตัวชี้วัด ค่าเป้าหมาย และจุดยืนทางยุทธศาสตร์ด้วย

## ๒.๘ ความเชื่อมโยงของยุทธศาสตร์ในภาพรวม

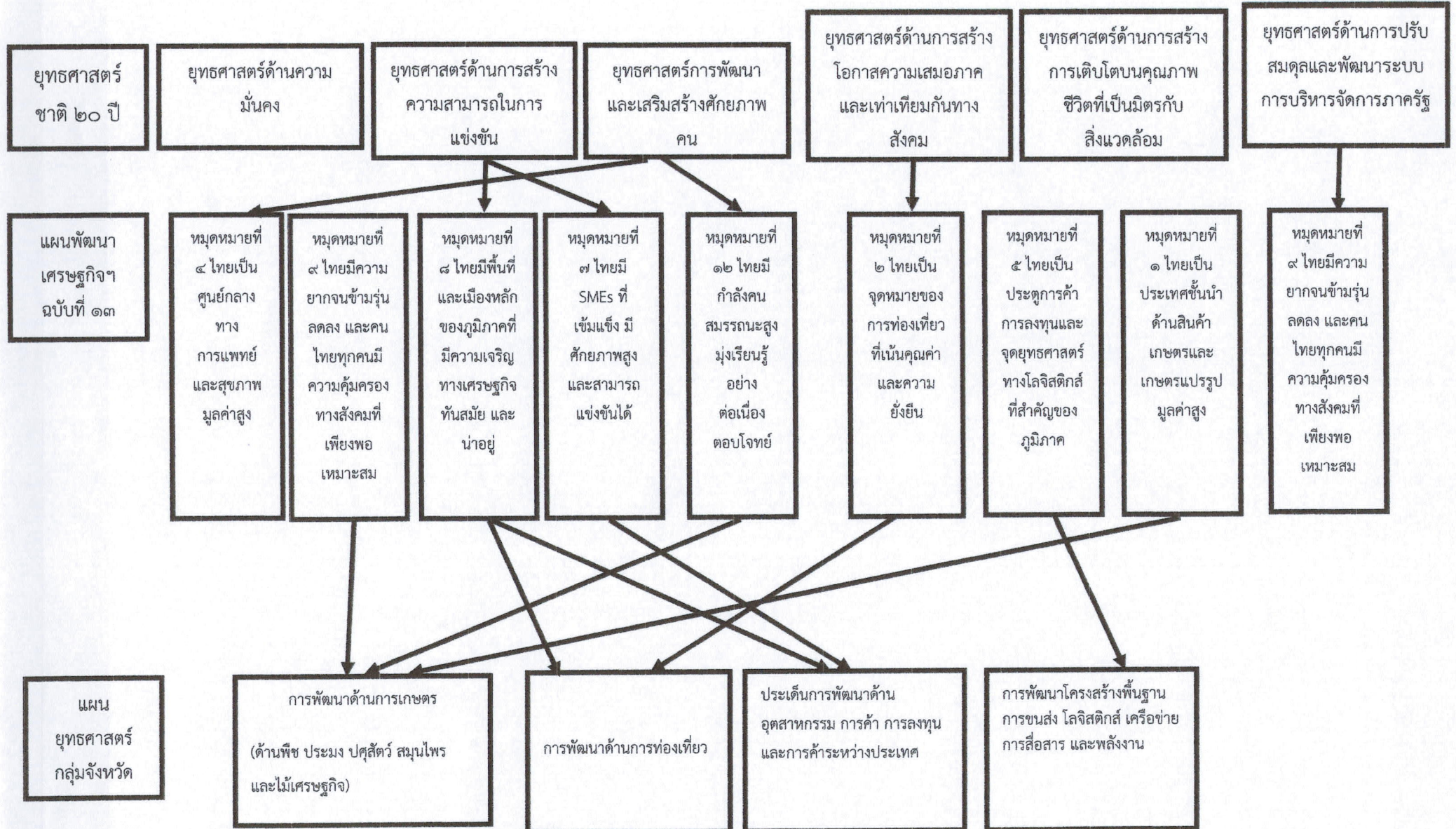

## ๒.๘ ความเชื่อมโยงของยุทธศาสตร์ในภาพรวม

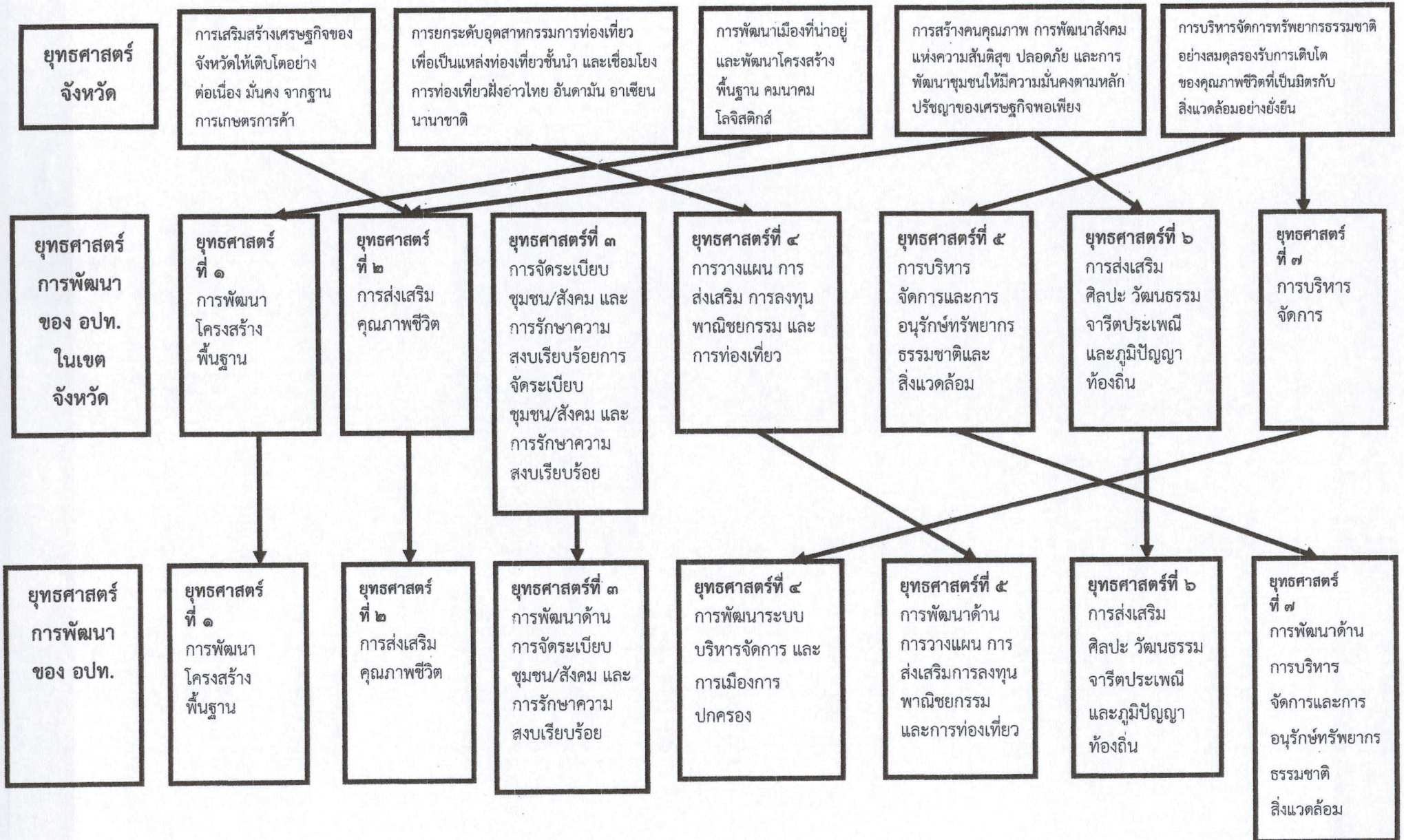

## (๓) การวิเคราะห์เพื่อพัฒนาท้องถิ่น

### ๓.๑ การวิเคราะห์กรอบการจัดทำยุทธศาสตร์ขององค์กรปกครองส่วนท้องถิ่น

แผนพัฒนาท้องถิ่นเป็นแผนที่มีความสัมพันธ์ใกล้ชิดกับงบประมาณรายจ่ายประจำปี โดยองค์กรปกครองส่วนท้องถิ่นจะใช้แผนเป็นเครื่องมือในการจัดทางงบประมาณรายจ่ายประจำปี โดยนำโครงการ/กิจกรรมจากแผนพัฒนาท้องถิ่นไปจัดทำงบประมาณรายจ่ายประจำปี องค์การบริหารส่วนตำบลครน มีภารกิจสำคัญในการปฏิบัติงานเพื่อคุณภาพชีวิตของประชาชน ในท้องถิ่นและการพัฒนาประเทศโดยส่วนรวม โดยเฉพาะอย่างยิ่งภายใต้รัฐธรรมนูญแห่งราชอาณาจักรไทย พุทธศักราช ๒๕๕๐ ที่สร้างกระบวนการกระจายอำนาจให้แก่องค์กรปกครองส่วนท้องถิ่น ซึ่งก่อให้เกิด การเปลี่ยนแปลงหลายประการ องค์กรปกครองส่วนท้องถิ่นจึงมีบทบาทอำนาจหน้าที่อย่างกว้างขวาง โดยมีเพียงจะมีหน้าที่ในการให้บริการสาธารณะพื้นฐานแก่ประชาชนในท้องถิ่นเท่านั้นแต่ยังขยายบทบาทหน้าที่ออกไปรวมถึงการพัฒนาคุณภาพชีวิต และการพัฒนาเศรษฐกิจและสังคมของท้องถิ่นด้วย

องค์การบริหารส่วนตำบลครน ได้วิเคราะห์ข้อมูลต่างๆทั้งภายใน และภายนอกองค์กรด้วย

#### ๓.๑.๑ เทคนิค SWOT Analysis (จุดแข็ง จุดอ่อน โอกาสและอุปสรรค ) ดังนี้

##### จุดแข็ง (STRENGTH)

- ประชากรส่วนใหญ่ประกอบอาชีพเกษตรกรรม
- ตำแหน่งที่ตั้งของตำบล เป็นจุดผ่านของถนนสายเอเชีย๔๑ ทำให้เหมาะแก่การส่งเสริมและพัฒนา ด้านเศรษฐกิจ เช่น การส่งเสริมให้เป็นแหล่งค้าขายสินค้า เป็นตลาดผลไม้ และเป็นจุดพักรถของผู้เดินทางสัญจร ไป-มา
- มีสภาพพื้นที่ และภูมิอากาศเหมาะสมต่อการเกษตรกรรมที่หลากหลายพืชผลทางการเกษตร เช่น ทุเรียน มังคุด กล้วย ยางพารา กาแฟ ปาล์มน้ำมัน มะพร้าว มีคุณภาพ
- มีป่าไม้ น้ำตก และถ้ำ ที่มีความสมบูรณ์ทางธรรมชาติเหมาะแก่การพัฒนาให้เป็นแหล่งท่องเที่ยวเชิงอนุรักษ์
- มีกลุ่มต่าง ๆ ในหมู่บ้าน เช่นกลุ่มออมทรัพย์ กลุ่มอาชีพ

##### จุดอ่อน(WEAKNESSES)

- เป็นพื้นที่มีขนาดใหญ่ทำให้การพัฒนาอย่างไม่ทั่วถึงและครอบคลุมทั้งพื้นที่
- ขาดการพัฒนาอุตสาหกรรมแบบครบวงจร
- แหล่งน้ำเพื่อการเกษตรและอุตสาหกรรมยังไม่เพียงพอ
- เส้นทางคมนาคมยังไม่ได้มาตรฐาน
- การตั้งโรงงานอุตสาหกรรมในพื้นที่ ทำให้ประชาชนประสบปัญหาสิ่งแวดล้อมเป็นพิษ

## โอกาส (OPPORTUNITY)

- มีความพร้อมในการพัฒนาระบบการคมนาคม
- มีแหล่งท่องเที่ยวเชิงอนุรักษ์ที่สำคัญหลายแห่ง ทำให้เกิดการขยายตัวทางด้านพาณิชยกรรมสูงขึ้น
- สินค้าเกษตรมีคุณภาพดี สามารถส่งเสริมให้นำออกสู่ตลาดสากลได้
- มีผลไม้ จำพวก ทูเรียน มังคุด ลองกอง กัลยาลา เป็นต้น เป็นจำนวนมาก สามารถสร้างเป็นตลาดกลางผลไม้ได้ เพื่อรองรับผลไม้ที่จะออกสู่ท้องตลาดของเกษตรกร
- สภาพพื้นที่สามารถก่อสร้างโรงงานแปรรูปผลผลิตขนาดใหญ่ได้ เพราะมีวัตถุดิบที่จะป้อนเข้าสู่โรงงานเป็นจำนวนมาก เช่น โรงงานสกัดปาล์มน้ำมัน โรงงานอบหมากแห้ง โรงรมยาง เป็นต้น

## อุปสรรค (THREATS)

- เกิดภัยธรรมชาติเป็นครั้งคราว ทำให้เกิดความเสียหายกับพื้นที่เกษตรกรรม
- ขาดแหล่งเงินทุนและขาดความเข้าใจจากนักลงทุนที่มีเงินทุนสูง
- ระบบสินเชื่อไม่เอื้ออำนวยต่อเกษตรกรส่วนใหญ่
- งบประมาณมีเพียงจำกัด ไม่สามารถพัฒนาระบบคมนาคมให้เกิดมาตรฐานที่ดีได้

### ๓.๑.๒. เทคนิค Trend ปัจจัยและสถานการณ์การเปลี่ยนแปลงที่มีผลต่อการพัฒนา

#### ๓.๑.๒.๑ การวิเคราะห์ศักยภาพด้านเศรษฐกิจ

รูปแบบของระบบการค้าของโลกมีความเข้มข้นมากขึ้น การแข่งขันทางเศรษฐกิจระหว่างประเทศเป็นไปอย่างรวดเร็วและรุนแรง ทำให้ส่งผลกระทบต่อประเทศไทย และส่งผลมาสู่ชุมชนปัญหาความยากจน ค่าครองชีพสูง ต้นทุนการผลิตสูง แต่ผลผลิตทางการเกษตรราคาตกต่ำ ทำให้รายได้ไม่เพียงพอกับรายจ่ายขาดการรวมกลุ่มของเกษตรกร ปัญหาพื้นที่การเกษตรจากภัยธรรมชาติ เช่น ภัยแล้ง อุทกภัย วาตภัย เส้นทางขนส่งผลผลิตทางการเกษตรชำรุดเสียหาย มีผลกระทบต่อการบริหารจัดการของอบต. ครน ทำให้ชุมชนให้ความร่วมมือทำกิจกรรมกับทาง อบต. ครนน้อย เพราะต้องประจบอาชีพหารายได้เพื่อเลี้ยงครอบครัว

#### ๓.๑.๒.๒ ด้านสังคม

จำนวนประชากรในพื้นที่ตำบลครน มีแนวโน้มเพิ่มขึ้นทุกปี อีกทั้งยังมีประชากรแฝง และแรงงานชาวพม่า ฯลฯ ที่ทำงานในพื้นที่ ประกอบกับปัจจุบันเป็นสังคมผู้สูงอายุ ทำให้ประสบปัญหาคือปัญหาสุขภาพที่ดีในพื้นที่ ปัญหาครอบครัว การดูแลคนพิการ ผู้ด้อยโอกาส และผู้สูงอายุยังไม่ทั่วถึง

#### ๓.๑.๒.๓ ด้านการศึกษา

การศึกษาในพื้นที่ตำบลครน ส่วนใหญ่ประชาชนในพื้นที่จะให้ความสำคัญกับการศึกษาของบุตรหลานตนเอง ซึ่งโรงเรียนในพื้นที่ตำบลครนมีจำนวน ๘ โรงเรียน ๔ ศูนย์พัฒนาเด็กเล็กกระจายตัวอยู่ทั้งตำบล ปัญหาที่พบคือปัญหาเด็กนักเรียนลาออกไม่เรียน เนื่องจากได้รับสิ่งยั่วยุ ต่างๆ เช่น ยาเสพติด การท้องก่อนวัยอันควร ฯลฯ



### ๓.๑.๒.๔ ด้านผังเมือง

การวางผังเมือง ในพื้นที่ตำบลนครน ในปัจจุบันยังไม่มีผังเมืองของ อบต.นครน อย่างชัดเจน มีแต่การขออนุญาตก่อสร้างบ้าน อาคาร ตามพระราชบัญญัติควบคุมอาคาร พ.ศ.๒๕๒๒ หากเป็นเช่นนี้จะทำให้เกิดปัญหาการกระจุกตัวของความเจริญและการกระจายตัวของโรงงานอุตสาหกรรม เพราะไม่มีการกำหนดเขตในการประกอบการ

### ๓.๑.๒.๕ ด้านเทคโนโลยี

ความก้าวหน้าทางเทคโนโลยีปัจจุบันมีความก้าวหน้าเป็นอย่างมาก เทคโนโลยีสารสนเทศนั้นมีมากมาย ทั้งในด้านการอำนวยความสะดวกให้กับชีวิตของมนุษย์หรือช่วยพัฒนาด้านต่างๆเทคโนโลยีสารสนเทศก็ยังคงก่อให้เกิดปัญหาตามมาทั้งในด้านสังคม เศรษฐกิจและการศึกษา จากการใช้เทคโนโลยีสารสนเทศดังกล่าวที่ไม่ถูกต้องซึ่งในอนาคตจะเกิดปัญหามากยิ่งขึ้น

### ๓.๑.๒.๖ ด้านทรัพยากรธรรมชาติและสิ่งแวดล้อม

ทรัพยากรธรรมชาติและสิ่งแวดล้อมในพื้นที่ตำบลนครน ได้เปลี่ยนแปลงไปมากที่เห็นชัดเจนก็ในเรื่องของทรัพยากรป่าไม้ที่มีการบุกรุกพื้นที่ป่าเพราะประชากรเพิ่มมากขึ้น และมีแนวโน้มการบุกรุกเพิ่มขึ้น ปัญหาเรื่องการบริหารจัดการขยะ เป็นปัญหาระดับชาติและเป็นปัญหาระดับพื้นที่ ปัจจุบันตำบลนครนมีการจัดเก็บขยะจำนวน ๖ หมู่บ้าน ซึ่งมีปริมาณมาก อนาคตหากประชาชนไม่ลดการใช้หรือคัดแยกขยะก็จะทำให้ อบต.นครน ต้องดำเนินการบริหารจัดการขยะทั้ง ๑๔ หมู่บ้าน และปัญหาประชาชนขาดจิตสำนึกในการอนุรักษ์สิ่งแวดล้อมทั้งทางด้านบรรยากาศ ดิน น้ำ ป่าไม้ สัตว์ป่า และพลังงานเกิดเป็นวิกฤตการณ์ขึ้นทั่วโลก

## ๓.๒ การประเมินสถานการณ์สภาพแวดล้อมภายนอกที่เกี่ยวข้อง

### บริบทการเปลี่ยนแปลงที่สำคัญที่ส่งผลกระทบต่อองค์การบริหารส่วนตำบลนครน

#### ๓.๒.๑ สถานการณ์การแพร่ระบาดของโรคติดเชื้อไวรัสโคโรนา 2019 (COVID-19)

การแพร่ระบาดของโรคติดเชื้อไวรัสโคโรนา 2019 (COVID-19) ส่งผลกระทบต่อเปลี่ยนแปลงในหลาย ๆ ด้าน อาทิ รูปแบบในการทำงานและการใช้ชีวิตมีความเป็นปัจเจกหรือเป็นส่วนตัว(Individualization)เพิ่มขึ้น ประชาชนมีการปรับเปลี่ยนพฤติกรรมเข้าสู่สังคมดิจิทัล (Digital Transformation) โดยมีการนำเทคโนโลยีดิจิทัลมาใช้ในการทำงานและการใช้ชีวิตประจำวันเพื่อลดการปฏิสัมพันธ์ทางกายภาพของคนในสังคม โดยการใช้ช่องทางสื่อสารแบบออนไลน์และการประชุมทางไกลแทนการพบปะโดยตรง การซื้อสินค้าและบริการผ่านแพลตฟอร์มออนไลน์แทนการเดินทางไปร้านค้า การเรียนการสอนออนไลน์ และการทำธุรกรรมดิจิทัลแทนการชำระด้วยเงินสด แต่อย่างไรก็ตามการใช้เทคโนโลยีดิจิทัลอาจนำไปสู่ความเหลื่อมล้ำทางดิจิทัล (Digital Divide) สำหรับกลุ่มคนที่ไม่สามารถเข้าถึงเทคโนโลยีได้ นอกจากนี้ในการดูแลรักษาสุขอนามัยประชาชนมีการตื่นตัวในการป้องกันการติดต่อของโรคโควิด-19 และการดำเนินมาตรการทางสาธารณสุขอย่างเข้มงวด เพื่อยับยั้งการแพร่ระบาดของโรคจึงส่งผลให้ประชาชนมีความตระหนักถึงความสำคัญในการ

ดูแลสุขภาพของตนเองและบุคคลในครอบครัวเพิ่มมากขึ้น และเป็นแรงกดดันให้ผู้ประกอบการในสาขาต่าง ๆ โดยเฉพาะด้านการท่องเที่ยวมีการปรับรูปแบบการท่องเที่ยวที่ต้องยกระดับมาตรฐานการให้บริการที่คำนึงถึงสุขอนามัยตามมาตรฐานสากล แม้ว่าการเกิดวิกฤตโควิด-19 จะส่งผลให้กิจกรรมทางเศรษฐกิจและการใช้ชีวิตของประชาชนหยุดชะงักหรือชะลอตัวลง แต่เหตุการณ์ดังกล่าวได้สร้างผลเชิงบวกต่อทรัพยากรและสิ่งแวดล้อม ให้ได้รับการฟื้นตัวกลับสู่ความอุดมสมบูรณ์และเกิดความสมดุลมากขึ้น เนื่องจากการชะลอตัวลงของภาคการผลิตและการเคลื่อนย้ายสินค้าและบริการระหว่างประเทศ ดังนั้น องค์กรบริหารส่วนตำบลครน จะต้องมีการพัฒนา รูปแบบในการจัดบริการสาธารณะพื้นฐานเพื่อตอบสนองความต้องการของประชาชน ให้สอดคล้องกับวิถีชีวิตใหม่ (New Normal) ด้วย

### ๓.๒.๒ การเปลี่ยนแปลงโครงสร้างทางสังคม

สังคมโลกปัจจุบันกำลังเผชิญกับสถานการณ์ของประชากร เนื่องจากแนวโน้มผู้สูงอายุมีจำนวนเพิ่มมากขึ้นแต่ประชากรวัยเด็กและแรงงานลดต่ำลง สำหรับประเทศไทยมีสัดส่วนประชากรผู้สูงอายุมากเป็นอันดับสองของอาเซียนรองจากประเทศสิงคโปร์ และในปี พ.ศ.๒๕๖๔ ประเทศไทยเข้าสู่สังคมผู้สูงอายุโดยสมบูรณ์ (Aging Society) การเปลี่ยนแปลงโครงสร้างประชากรดังกล่าวส่งผลกระทบต่ออย่างกว้างขวาง เช่น งบประมาณของรัฐบาล การจ้างงาน ผลผลิตภาพของแรงงาน ผลต่อตลาดผลิตภัณฑ์และบริการด้านต่าง ๆ ที่ตอบสนองความต้องการของผู้สูงอายุ อาทิ ธุรกิจบริการสุขภาพ ผลิตภัณฑ์อาหารสำหรับผู้สูงอายุ จึงเป็นประเด็นที่หน่วยงานภาครัฐต้องกำหนดนโยบาย แผนงานและมาตรการต่าง ๆ เพื่อเตรียมความพร้อม รองรับสังคมผู้สูงอายุ องค์กรบริหารส่วนตำบลครน ต้องมีการขับเคลื่อนภารกิจในการส่งเสริมบทบาท ความเข้มแข็งให้กับผู้สูงอายุในพื้นที่

### ๓.๒.๓ นโยบายต่างๆ ของรัฐบาล

การดำเนินงานตามนโยบายต่างๆ ของรัฐบาลมีจำนวนเพิ่มมากขึ้น ความรับผิดชอบเพิ่มมากขึ้น ประกอบกับปัญหาในพื้นที่และความต้องการของประชาชนมีมาก แต่ไม่สามารถปฏิบัติได้ครบถ้วน เนื่องจากจำกัดด้วยอำนาจหน้าที่และจำนวนของงบประมาณที่จำกัด อีกทั้งรัฐบาลไม่ได้กระจายอำนาจให้กับองค์กรปกครองส่วนท้องถิ่นอย่างแท้จริง กฎหมาย ระเบียบข้อบังคับขาดความยืดหยุ่น หรือไม่เหมาะสมสอดคล้องกับภารกิจและบริบทของแต่ละองค์กรปกครองส่วนท้องถิ่น

ส่วนที่ ๓  
การนำแผนพัฒนาท้องถิ่นไปสู่การปฏิบัติ

๓.๑ ยุทธศาสตร์การพัฒนาท้องถิ่นและยุทธศาสตร์ระดับมหภาคเพื่อนำไปสู่การปฏิบัติ

ที่	ยุทธศาสตร์ชาติ ๒๐ ปี	แผนพัฒนาเศรษฐกิจ และสังคมแห่งชาติ ฉบับที่ ๑๓	SDGs	ยุทธศาสตร์จังหวัด	ยุทธศาสตร์ การพัฒนาขององค์กร ปกครองส่วนท้องถิ่น ในเขตจังหวัด	ยุทธศาสตร์ (อปท.)	กลยุทธ์	แผนงาน	หน่วยงาน รับผิดชอบ หลัก
๑	ยุทธศาสตร์ที่ ๑ ด้านการสร้าง ความสามารถ ในการแข่งขัน	หมวดหมู่ที่ ๕ ไทยเป็นประตูการค้า การลงทุนและ จุดยุทธศาสตร์ ทางโลจิสติกส์ ที่สำคัญ ของภูมิภาค	เป้าหมายที่ ๙ พัฒนาโครงสร้าง พื้นฐานที่พร้อมรับ การเปลี่ยนแปลง ส่งเสริมการปรับตัว ให้เป็นอุตสาหกรรม อย่างยั่งยืนทั้งถึง และสนับสนุน นวัตกรรม	ยุทธศาสตร์ที่ ๓ การพัฒนาเมืองที่น่าอยู่ และพัฒนาโครงสร้าง พื้นฐาน คมนาคม โลจิสติกส์ที่สะดวก ปลอดภัย ได้มาตรฐาน และ เชื่อมโยงเป็นโครงข่าย คมนาคมที่มี ประสิทธิภาพ	ยุทธศาสตร์ที่ ๑ การพัฒนาระบบ โครงสร้างพื้นฐาน	ยุทธศาสตร์ที่ ๑ การ พัฒนาโครงสร้างพื้นฐาน ขนส่งทางบก	๑.ก่อสร้าง ปรับปรุง พัฒนาเส้นทางคมนาคม ขนส่งทางบก	๑.อุตสาหกรรมและ การโยธา  ๒.เคหะและชุมชน	กองช่าง

ที่	ยุทธศาสตร์ชาติ ๒๐ ปี	แผนพัฒนาเศรษฐกิจและสังคมแห่งชาติ ฉบับที่ ๑๓	SDGs	ยุทธศาสตร์จังหวัด	ยุทธศาสตร์การพัฒนาขององค์กรปกครองส่วนท้องถิ่น ในเขตจังหวัด	ยุทธศาสตร์ (อปท.)	กลยุทธ์	แผนงาน	หน่วยงานรับผิดชอบหลัก
๒	ยุทธศาสตร์ที่ ๒ ด้านการสร้างความสามารถในการแข่งขัน  ยุทธศาสตร์ที่ ๓ ด้านการพัฒนาและเสริมสร้างศักยภาพทรัพยากรมนุษย์	<p>หมวดหมู่ที่ ๔ ไทยเป็นศูนย์กลางทางการแพทย์และสุขภาพมูลค่าสูง</p> <p>หมวดหมู่ที่ ๘ ไทยมีพื้นที่และเมืองหลักของภูมิภาคที่มีความเจริญทางเศรษฐกิจทันสมัย</p> <p>หมวดหมู่ที่ ๙ ไทยมีความยากจนข้ามรุ่นลดลง และคนไทยทุกคนมีความคุ้มครองทางสังคมที่เพียงพอเหมาะสม</p> <p>หมวดหมู่ที่ ๑๒ ไทยมีกำลังคนสมรรถนะสูง มุ่งเรียนรู้อย่างต่อเนื่อง ตอบโจทย์</p>	<p>เป้าหมายที่ ๓ รับรองการมีสุขภาพและความเป็นอยู่ที่ดีของทุกคนทุกช่วงอายุ</p> <p>เป้าหมายที่ ๔ รับรองการศึกษาที่เท่าเทียมและทั่วถึง</p>	ยุทธศาสตร์ที่ ๔ การสร้างคนคุณภาพ การพัฒนาสังคมแห่งความสันติสุข ปลอดภัย และการพัฒนาชุมชน ให้มีความมั่นคงตามหลักปรัชญาของเศรษฐกิจพอเพียง	ยุทธศาสตร์ที่ ๒ การส่งเสริมคุณภาพชีวิต	ยุทธศาสตร์ที่ ๒ ส่งเสริมคุณภาพชีวิต	<p>๑. ส่งเสริมการเรียนรู้พิชภัยยาเสพติด</p> <p>๒. สนับสนุน ส่งเสริมการศึกษาของเด็กและประชาชนทุกวัย</p> <p>๓. สนับสนุน ส่งเสริมด้านสาธารณสุขเพื่อให้ประชาชนมีสุขภาพอนามัยที่ดี</p> <p>๔. การพัฒนาคน ชุมชน และสังคมให้มีความมั่นคงตามหลักปรัชญาของเศรษฐกิจพอเพียง</p> <p>๕. ส่งเสริมสนับสนุนการศึกษาเชื่อมสามัคคีกันในหมู่บ้าน</p>	<p>๑. สังคมสงเคราะห์</p> <p>๒. การศึกษา</p> <p>๓. สร้างความเข้มแข็งของชุมชน</p> <p>๔. การศาสนา วัฒนธรรมและนันทนาการ</p> <p>๕. สาธารณสุข</p>	สำนักปลัด

ที่	ยุทธศาสตร์ชาติ ๒๐ ปี	แผนพัฒนาเศรษฐกิจและสังคมแห่งชาติ ฉบับที่ ๑๓	SDGs	ยุทธศาสตร์จังหวัด	ยุทธศาสตร์การพัฒนาขององค์กรปกครองส่วนท้องถิ่น ในเขตจังหวัด	ยุทธศาสตร์ (อปท.)	กลยุทธ์	แผนงาน	หน่วยงานรับผิดชอบหลัก
๓	ยุทธศาสตร์ที่ ๑ ด้านความมั่นคง  ยุทธศาสตร์ที่ ๔ ด้านการสร้างโอกาสและความเสมอภาคทางสังคม	หมวดหมู่ที่ ๙ ไทยมีความยากจนข้ามรุ่นลดลง และคนไทยทุกคนมีความคุ้มครองทางสังคมที่เพียงพอเหมาะสม	เป้าหมายที่ ๓ : สร้างหลักประกันว่าคนมีชีวิตที่มีสุขภาพดีและส่งเสริมความเป็นอยู่ที่ดีสำหรับทุกคนในทุกวัย	ยุทธศาสตร์ที่ ๔ การสร้างคนคุณภาพ การพัฒนาสังคมแห่งความสันติสุข ปลอดภัย และการพัฒนาชุมชนให้มีความมั่นคงตามหลักปรัชญาของเศรษฐกิจพอเพียง	ยุทธศาสตร์ที่ ๓ การจัดระเบียบชุมชน/สังคม และการรักษาความสงบเรียบร้อย	ยุทธศาสตร์ที่ ๓ การจัดระเบียบชุมชน/สังคม และการรักษาความสงบเรียบร้อย	๑. การเสริมสร้างความสงบเรียบร้อยของชุมชนและความปลอดภัยในชีวิตและทรัพย์สินของประชาชน	๑.รักษาความสงบภายใน  ๒.การศาสนา วัฒนธรรมและนันทนาการ	สำนักปลัด
๔	ยุทธศาสตร์ที่ ๒ ด้านการสร้างความสามารถในการแข่งขัน	หมวดหมู่ที่ ๑๓ ไทยมีภาครัฐที่มีสมรรถนะสูง	เป้าหมายที่ ๑๑ ทำให้เมืองและการตั้งถิ่นฐานของมนุษย์มีความปลอดภัยทั่วถึง พร้อมรับความเปลี่ยนแปลงและการพัฒนาอย่างยั่งยืน	ยุทธศาสตร์จังหวัดที่ ๔ การสร้างคน คุณภาพ การพัฒนาสังคมแห่งความสันติสุข ปลอดภัย และการพัฒนาชุมชนให้มีความมั่นคงตามหลักปรัชญาของเศรษฐกิจพอเพียง	ยุทธศาสตร์ที่ ๗ ยุทธศาสตร์การบริหารจัดการ	ยุทธศาสตร์ที่ ๔. การพัฒนาระบบบริหารจัดการและการเมืองการปกครอง	๑.ส่งเสริมการมีส่วนร่วมบริหารจัดการตามหลักธรรมาภิบาลโปร่งใสและเป็นธรรม  ๒.พัฒนาระบบบริการเพื่อเพิ่มประสิทธิภาพในการบริการประชาชน	๑.บริหารงานทั่วไป	สำนักปลัด

ที่	ยุทธศาสตร์ชาติ ๒๐ ปี	แผนพัฒนาเศรษฐกิจและสังคมแห่งชาติ ฉบับที่ ๑๓	SDGs	ยุทธศาสตร์จังหวัด	ยุทธศาสตร์การพัฒนาขององค์กรปกครองส่วนท้องถิ่น ในเขตจังหวัด	ยุทธศาสตร์ (อปท.)	กลยุทธ์	แผนงาน	หน่วยงานรับผิดชอบหลัก
๕	ยุทธศาสตร์ที่ ๒ ด้านการสร้างความสามารถในการแข่งขัน	<p>หมวดหมู่ที่ ๒ ไทยเป็นจุดหมายของการท่องเที่ยวที่เน้นคุณค่าและความยั่งยืน</p> <p>หมวดหมู่ที่ ๘ ไทยมีพื้นที่และเมืองหลักของภูมิภาคที่มีความเจริญทางเศรษฐกิจทันสมัย</p>	เป้าหมายที่ ๑๓ ดำเนินมาตรการเร่งด่วนเพื่อรับมือการเปลี่ยนแปลงสภาพภูมิอากาศและผลกระทบ	ยุทธศาสตร์ที่ ๒ การยกระดับอุตสาหกรรมการท่องเที่ยว เพื่อเป็นแหล่งท่องเที่ยวชั้นนำ และเชื่อมโยงการท่องเที่ยวผิงอ่าวไทย อินโดจีน เอเชีย และนานาชาติ	ยุทธศาสตร์ที่ ๔ พัฒนาการวางแผนการส่งเสริมการลงทุนพาณิชย์กรรมและการท่องเที่ยว	ยุทธศาสตร์ที่ ๕. การวางแผนการส่งเสริมการลงทุนพาณิชย์กรรมและการท่องเที่ยว	๑.พัฒนาปรับปรุงสถานที่ท่องเที่ยว และส่งเสริมการท่องเที่ยวทางธรรมชาติ	๑.การศาสนา วัฒนธรรมและนันทนาการ	สำนักปลัด

ที่	ยุทธศาสตร์ชาติ ๒๐ ปี	แผนพัฒนาเศรษฐกิจ และสังคมแห่งชาติ ฉบับที่ ๑๓	SDGs	ยุทธศาสตร์จังหวัด	ยุทธศาสตร์ การพัฒนาขององค์กร ปกครองส่วนท้องถิ่น ในเขตจังหวัด	ยุทธศาสตร์ (อปท.)	กลยุทธ์	แผนงาน	หน่วยงาน รับผิดชอบ หลัก
๖	ยุทธศาสตร์ที่ ๒ ด้านการสร้าง ความสามารถใน การแข่งขัน  ยุทธศาสตร์ที่ ๓ ด้านการพัฒนา และเสริมสร้าง ศักยภาพ ทรัพยากรมนุษย์	หมวดหมู่ที่ ๙ ไทยมีความยากจน ข้ามรุ่นลดลง และ คนไทยทุกคนมี ความคุ้มครองทาง สังคมที่เพียงพอ เหมาะสม	เป้าหมายที่ ๓ รับรองการมีสุขภาพ และความเป็นอยู่ที่ดี ของทุกคนทุกช่วง อายุ	ยุทธศาสตร์ที่ ๓ การพัฒนาเมืองที่น่าอยู่ และพัฒนาโครงสร้าง พื้นฐาน คมนาคม โลจิสติกส์ที่สะดวก ปลอดภัย ได้มาตรฐาน และ เชื่อมโยงเป็นโครงข่าย คมนาคมที่มี ประสิทธิภาพ	ยุทธศาสตร์ที่ ๕ ยุทธศาสตร์การส่งเสริม ศิลปะ วัฒนธรรม จารีตประเพณี และภูมิ ปัญญาท้องถิ่น	ยุทธศาสตร์ที่ ๖. การ พัฒนาด้านศิลปะ วัฒนธรรม จารีต ประเพณีและภูมิปัญญา ท้องถิ่น	๑. อนุรักษ์และสืบทอด ศิลปวัฒนธรรม ประเพณีและภูมิปัญญา ท้องถิ่น	๑.การศาสนา วัฒนธรรมและ นันทนาการ	สำนักปลัด

ที่	ยุทธศาสตร์ชาติ ๒๐ ปี	แผนพัฒนาเศรษฐกิจ และสังคมแห่งชาติ ฉบับที่ ๑๓	SDGs	ยุทธศาสตร์จังหวัด	ยุทธศาสตร์ การพัฒนาขององค์กร ปกครองส่วนท้องถิ่น ในเขตจังหวัด	ยุทธศาสตร์ (อปท.)	กลยุทธ์	แผนงาน	หน่วยงาน รับผิดชอบ หลัก
๗	ยุทธศาสตร์ที่ ๖ ยุทธศาสตร์ด้าน การสร้างการ เติบโตบน คุณภาพชีวิตที่ เป็นมิตรกับ สิ่งแวดล้อม	หมวดหมู่ที่ ๑๑ <b>ไทยสามารถลด ความเสี่ยงและ ผลกระทบจากภัย ธรรมชาติและ การเปลี่ยนแปลง สภาพภูมิอากาศ</b>	เป้าหมายที่ ๑๕ ปกป้อง ป่าไม้ และ ส่งเสริมการใช้ ประโยชน์จากระบบ นิเวศทางบกอย่าง ยั่งยืน	ยุทธศาสตร์ที่ ๕ การบริหารจัดการ ทรัพยากรธรรมชาติ อย่างสมดุลรองรับ การเติบโต ของคุณภาพชีวิตที่ เป็นมิตรกับ สิ่งแวดล้อมอย่าง ยั่งยืน	ยุทธศาสตร์ที่ ๕ ยุทธศาสตร์การบริหาร จัดการและการอนุรักษ์ ทรัพยากรธรรมชาติ สิ่งแวดล้อม	ยุทธศาสตร์ที่ ๗ การ พัฒนาการบริหาร จัดการและการอนุรักษ์ ทรัพยากรธรรมชาติ สิ่งแวดล้อม	๑.อนุรักษ์ ทรัพยากรธรรมชาติและ สิ่งแวดล้อมแบบบูรณา การในชุมชน	๑.การเกษตร ๒.เคหะและชุมชน	สำนักปลัด